朝鮮日報

十一日夕刊八面

安在鴻

京城府堅志洞三二番地 朝鮮日報社

代表電話光化門二三〇〇番

時評

民政內閣危機

×

安達內相의 協力內閣運動은 現狀維持를 熱望하는 若槻首相以下 黨出身閣僚의 勸說과 西園寺老의 慰撫인 보람도잇서 四日以來 一時中止한 꼴으로되엇섯는데 安達氏 이제에잇서 內相으로다 수꾸하고잇스면서 選擧의神으로만 위할을바들은 어덴지 좀이쑤시여못견딀바가 잇섯든지 黨의先輩로서 不過의몸이된 富田常務顧問과배가 마커서 그르나協力內閣의범석이를 닐으키엇다 그런데 田中內閣當時 一百五十萬圓以上의돈을쓰가면서 外相하려다못하고 內相할번댁으로遞相에 滿足하며 千石실비를차가지고들어온 富者蟲이며느리본으로 犬養總裁의 구차한 政友會의 大幹事長으로잇는 久原氏와 協力內閣의 覺書外지交涉케되엇다 日本政界가 흥정되든집이는듯이 법석을하는것은當然하다

×

中國民一의 一彈이 原敬氏를넘어트리어 高橋 床次가 나마에엿잇으면서 政友會를잘실머지려한노릇이 畢竟은大政友會의 崩壞를가저오고 憲政三派內閣을 보는데外지갓든것인데 佐藤屋의一刃이 바랏든景氣는 別도回復될기척도 안보이는데濱口氏가「萬事는因緣」인것을벗지못하고 그대로숨을지어오늘날安達一派가 富田外지업고 大民政黨崩壞의소임을進行케하엿다 하기야濱口氏의負傷한몸이 入院室에서오히려再起를꾀은는 즈음에도 安達推戴의 一派는 幣原首相代理에게 눈총을주면서當時의陸相宇垣에게外지 독귀눈을뜨고 잇고外불으는아단을부럿거든 濱口氏이미가고 若槻氏가그들에게 白眼으로마지되어 優柔의남으랍조차듯는이판에 진작집어서 이고스스로天下의政權을만저보려는것은怪異할것업다

×

安達은若槻에게 시새운다 그럼으로若槻로成功할수잇게할것이라고 消息通은속삭엿다 安達은中央俱樂部를거를부터 이미黨人의頭目이엇고 武富 箕浦 島田 片岡等大隈系란人物이 次第로沒落하며 加藤系?의天下로된오늘날밋동이官僚인 若槻氏의미헤 默默히忠勤을表하기는面下의面面에게 面目이업다고 보이는 터일것이오 하물며 協力內閣運動이 잇서온以後보짐싼中年의『마누라』가그대로영감과자식들을對하기열적은感이 濃厚한것이니 이번에는와장 民政內閣에向하야反旗를들고 내친거름에 後夫를 어더가게되는것이다 安達氏에依하면 協力內閣을아니하는것은 愛國이아닌모양이니 그에게는아무렴조흔핑계도되는것이다

×

問題는現狀維持를 主張하는 若槻氏의閣員에게 民政單獨內閣을 再組織시키느냐?或은例의安達一派와政友會의一派도하야금 協力內閣을닷미게하느냐?에잇다 井上藏相이그一代의 方針인緊縮主義에依하야 絶對現狀維持를主張하나그러나 五億圓赤字에外지줄어들어가는 正貨의顯과한가지 財界의不安이적지안어무엇보담도 協力에依한政治的緩衝도가저오고 財政緊變政의 一個한理由와항께새로운政府與黨으로서의 모한榮華에 들어못고십흥니이번의政變은매처 免키어려운바이다 그러나民政政友가아울러分解되고 政權의去來가空中에쓰러짐에에 그推移의經路가가장興味잇다

午後臨時閣議結果
內閣總辭職確定
後繼內閣은兩派協力乎
今日中에辭表捧呈

(東京十一日午後二時卅二分發電通至急報) 十一日午後의閣議는午後二時부터 再開井上藏相田中文相으로부터 安達內相과의會見顚末의報告가잇고 그리하여總辭職 外업다고하고若槻首相以下全部의辭表를闕下에 捧呈하기로決定하고安達內相에게此旨를傳達케하고內相의辭表를모으기로하엿는대로若槻首相은參內捧呈할것으로 今日中에鈴木侍從長은勅命을奉하고興津의 西園寺公을訪問後繼內閣組織者에對한 御下問이잇슬터인데明日에는 後繼內閣組織者에大命降下가잇슬터인데 大勢는犬養政友會總裁에降下할것으로 觀測되여따라서政友會를中心으로安達一派을加한聯立內閣이成立될것으로觀測된다

(寫眞은時局의中心人物 右 若槻首相과 左 安達內相)

緊張된午前의閣議
總辭職을斷行키前에
內相과最後懇談키로決定

(東京十一日午後零時五十五分發電通至急報) 臨時閣議는午後零時三十五分終了한바閣議에서 熟議한結果辭職을斷行하기前에한번다시安達內相과懇談을거듭하기로되어 藏相文相은直時官邸로內相을訪問하얏다午後에다시閣議를續行할터이다

安達內相脫黨乎

【東京十一日午前十時五十分發電通至急報】協力內閣問題로暗礁에直面한若槻內閣은總辭職의最後決定을하기爲해午前十時臨時閣議로緊張되어首相官邸에招集된바午前九時三十分小泉遞相을先頭로渡邊、井上、南、安保、町田、幣原各相의順으로모다緊張의빗을띄이고來邸하엿다次에十時二十分田中、櫻內兩相도各其民政黨의長老山本達雄男을訪問하고懇談한後來邸하엿다此로써閣議不出席을通告한安達內相을除한全閣僚의最終閣議는官邸閣議室에서若槻首相이出席한後開會되엿다

【東京十一日午前十一時四十分發電通至急報】安達內相은 民政黨을脫黨키로決定한模樣인바同黨은八十餘名이나되리라고한다

兩相과內相會見
交涉은全然決裂

【東京十一日午後二時十分發電通至急報】井上藏相、田中文相과 安達內相과의會見은一時四十五分終了한바內相은 斷然協力內閣說을飜意치안을旨를告하야交涉은全然決裂되엿다그리고 內相의辭表에對하여는兩相에게引渡할수업다總辭職을決하면提出할旨를述하엿다

【東京十一日午後一時五十七分發至急電報聯合】十一日午後一時井上、田中兩相의訪問을밧은安達內相은辭職勸告의理由가업다고 直時拒絶하엿다

黨出身閣僚會議
依然現狀維持를決定

【東京十日午後六時四十分發電通至急報】午後二時로부터의黨出身閣僚會議에서는現狀維持로進行키로意見이一致하엿다依하여 午後六時安達內相을招하고此旨를傳한後今後方針에就하여目下協議中이다

問題中心의內相
首相과의面會拒絶

【東京十一日午前九時五十分發電通至急報】本日午前九時安達內相은若槻首相을訪問코最後의懇談을거듭하기로되엿든바今朝九時內相으로부터首相에게對하여면회할必要가업서젓고十時閣議에도出席하지안켓다는通告를하엿다玆에政局은決裂을보게되엿고十時閣議에서總辭職키로되엿다

新黨組織을劃策

【東京十一日發電通】安達富田一派는後繼內閣은高橋是淸氏에게降下되여此에依하여政民兩派의協力內閣이成立되리라고確信하고잇다同時에政友會로부터久原派民政黨에서는安達派가離脫分解作用을일으키고新政黨을지어新內閣을支援하리라고傳한다그리고此境遇新政黨에入하는者는議席의半數以上에達할터로議會의解散이업시政局을處理할수잇스리라고말한다

政府與黨極度紛擾

【東京十日發電通】午後十時首相官邸를나온安達內相은麻布櫻尾의私邸에歸하여直時富田、山道、中野三氏를招하고今後方針에關하여協議한바그보다몬저安達內相一派는東京會館에會合하여一方首相官邸에는與黨議員十餘名이몰녀오고又議長官舍에는少壯派가會合하여富田久原의覺書問題에關하여如斯한陰謀的覺書를한富田顧問의責任을糾彈하고進하여는安達內相態度를非難하는等政府與黨의紛擾는其極에達하여問題의結末如何로는動搖와分裂을볼情勢로一大危機에直面하엿다

大命降下의境遇
政友幹部의意響

【東京十一日發電通】大命이犬養總裁에게降下하게되면政友會單獨內閣으로할것인가協力內閣으로할것인가政友會幹部에는種種의意見이잇는데大體左와如한根本方針으로臨하기로決定하고잇어犬養久原兩氏間에는諒解가잇는것으로傳하고即若槻首相의桂冠을按來한것은安達內相이時局多端한際에政友會와共히國事를憂慮하고協力時局에當하자는誠意를擬際하고其方針으로邁進하엿든것으로政友會도外內相의苦衷에는敬意를表할것이다그리하여今回의政變에서內相이民政黨을脫黨할것인가又는除名되여所謂安達一派로되어政友와의協力을爲한意思表示한다면無論此과를歡迎하여協力內閣을組織할것으로萬一그것이不可能하여單獨內閣으로갈時에도內相의苦衷을考慮하여安達派의有力者에入閣을求할것이라는것이다

牧野內府參內

【東京十一日發電通】天皇陛下에서는政變來의空氣에鑑하여鎌倉에잇는牧野內府에게即刻出仕할命하셧슴으로午前十一時牧野內府는參內하엿다

內相에辭職勸告
結果보아態度決定

【東京十一日午後零時五十五分發至急電報聯合】十一日의重要閣議는十二時부터開會되여우선井上藏相田中文相을擧하야 一旦安達內相에辭職을勸告키로되여兩氏는午後一時安達內相을私邸로訪問하고右趣旨를傳達한바그結果를기다려다시閣議를 再開하야態度를決定할터이다

公開理事會經過
日中代表의演說

【巴里十日發 十一日午前三時五十九分着至急報聯合】聯盟理事會의最終公開會議는九日에 引續하여開會되고會場인佛國外務省은依然히滿員되여最後의緊張을보엿다開會에압서代表席에椅子가一個追加되엿슴으로『또즈』米大使가出席한다하여異常한緊張을보하엿스나『또즈』大使는보이지안엇다未久에十四個國代表가出席하자午後四時四十二分『쎄실』議長이木槌로卓上을三次치고이에歷史的會議의開會를宣하엿다『쎄리앙』議長은昨日에引續하여決議案及議長宣言草案의審議를行할것을簡單히述하고次에芳澤代表를招하여發言을許하엿다

芳澤代表演說

余는理事國代表各位가余의要請에應하여公開會議를本日外지延期하엿슴을感謝한다또此問題에關하여理事諸氏가會期中恒常의努力한것及注意에對하여余의本國政府의深甚한謝意를披瀝하려한다本問題에對하여는此를困難케한事情이存在하엿스나本問題는議頭議局和協親睦及忍耐의精神으로處理되엿다余는紛爭解決의決議案이 極히巧妙히 起草된것에對하여感謝한다本國政府는余에對하여決議案第二項中의滿洲地方에서의匪賊及그他不逞分子에對하여日本軍隊가自衛行動을取할것을妨害하는防國民의生命財産을保護하는는다는諒解下에今回決議案을受諾할것을訓令하여왓다그러나此種措置는一時的의것으로余는이에理事會決議案受諾을表明한다

右가終了하자『쎄실』議長은施肇基代表를招하엿다

施肇基氏演說

氏는決議案及議長附帶宣言에對하여中國의立場을長舌하여日余의本國政府는理事會決議案을『쎄실』議長이與한解釋에從하여同意하고此에依하여受諾一切義務를忠實히履行할意向을가젓다今回處理、實際的인것으로그目的은急迫한事態에應하려는것이다故로이에原則的諸點에對하여如次히一定한所見及留保를記錄해둠이完全한諒解를하는우에必要하다고信한다即

一、中國은聯盟規約規定及現一切條約及國際法規下에서中國이享受할수잇는一切救濟의權利及司法的規定을留保한다

二、決議案及『쎄실』議長의聲明에依하여明白히진今回處置는次의四要素를具現할實際方策으로看做할것이다

甲、敵對行爲의直時停止

乙、日本軍에依한滿洲占領의可及的最短期間內淸算

丙、今後에모든事態의進展에關한中立視察及報告

丁、理事會에依하여任命된委員會에依하여滿洲現地에서의服況의調査

三、中國은決議案에規定된委員會가現地에到着한時日本軍이아즉撤退를完了하지안은時는該委員會는日本軍의撤退에對하여調査報告를일것을最後外지期待함

四、中國의上述한決定은滿洲에서의最近事變에依하여發生한中國及中國民의損害賠償問題에直接的으로乃至偶意的으로何等影響하지안는다고理解함

五、決議案을受諾함에當하여中國은理事會가日中兩國에對하여更히戰鬪에歸한或은事態를惡化케할과如한念慮가잇는能動的行爲를避할것을支持함更히此以上의戰鬪及流血의慘事를防止하려하는理事會의努力에對하여感謝하는바이다此目的으로하는本決議案이除去될것을支持하는本決議案에依하여誘致된無法律狀態의存在를口實로써審判되지안을것을明白히指摘하여두지안을수업다滿洲가無法律狀態는大槪日本軍의侵略에依하여生한것인것은正當한生活을回復하는것은日本軍의撤退를急速히하는것이다

六、中國은中立『옵저-버』와他諸國代表의報告에關한現在의制度를繼續하고且改正하려는目的을諒解하려고하는것이다

七、日本軍의鐵道地帶에의撤退를規定하는本決議案에同意함에當하여中國은軍隊를鐵道地帶에維持할것에關하여中國은從來의立場에서決코讓步하는것이아인것을諒解치아니셔는안된다

八、中國은其領土的或은行政的保全에影響하는政治的性質의紛爭을齎來하려하는日本側의企圖로서規約의明瞭한侵犯行爲라고看做하는것이다

『쎄실』卿演說

英國代表『쎄실』卿이起하여理解잇는態度로日本의留保를支持하고左와如히述하엿다

余는日中兩國이決議案을受諾한것을感謝하는바이다決議案第二項에對하여釋明된滿洲의事態는極히困難且例外的인것이다따라서日本人의生命財産이危殆에瀕하는時는日本軍은匪賊討伐의必要가生할터이다그리하여事態가回復되면直時此를停止할것을期한다는것을感謝히생각하는바이다

西班牙代表『마다리아가』氏는『쎄실』의言에贊成하고述하여日 余는『쎄실』卿과同感이다芳澤代表의演說에는深히感銘不服條約에도關係잇는데 極히特殊的事情에鑑하야 如此한特殊方法을取하지안을수업는것이다今回의紛爭에對한聯盟의功績은戰爭에對한脅威를回避하고戰爭의脅威抑制에寄與하엿나今後事態의起하는것은絶對避치안으면안될것이오또起하지안을것을期待할權利를實히有하는것이라고確信한다最後로米國이理事會에協力한것은感謝하다고생각한다

議長演說

그다음『쎄실』卿再次起하야『쎄리앙』議長의結論에贊成演說하엿다芳澤代表의言은決議와何等矛盾하는바가아니다

그다음『쎄리앙』議長決議案을表決에附하고十四個國代表全員이一致贊成하엿다때는五時十分

滿洲事變의發端에서說을起하여日中紛爭의全般的評論을하여日理事會는撤兵에對하야何等期限을確定하지안엇으나 吾等은可及的速히撤兵을行할것을希望한다 今回의紛爭은九個國條約及聯盟規約並巴里條約『켈로그』에...

그다음『파나마』等의諸小國은此等의探擧이前例로看做치안을旨를言明하엿다『파나마』代表의演說은웃난뒤『쎄리앙』議長이再次施肇基代表는不戰條約、聯盟規約이滿洲에適用되지안은것을不滿하다고하고 更히錦州軍隊集結을指摘하고最後로『쎄리앙』議長의功績을稱讚하엿다그리하야聯盟理事會도 三十五日에第三次時局을닷치엿다 때는午後六時二十五分(完)

公開會議直後에
十二國會議開催
中國調査委員任命

【巴里十日發電通至急報】公開理事會直後十二個國會議를再開하고 中國調査委員國을任命하게될模樣인데 同委員國代表는『쎄리앙』議長에對하여同委員國政府에게 委員의人選을提案할것을要請하리라고期待된다

若槻氏의大命
再降下無疑라고
井上藏相談

【東京十一日發電通】井上藏相談 今日閣議에安達君이出席하거나말거나結末은分明하다自己는若槻氏에게大命降下가疑心업다고生覺한다財界는現內閣과政策이相違되는內閣의成立은財界의混亂을招來할줄안이다

施肇基氏는依然
錦州撤兵을主張
米代表도贊意表示

【巴里十日發電通至急報】施肇基氏代表와『도-즈』大使의會見에同席한『드라몬드』事務總長은十二國會議에對하여其顚末을報告하엿는데此에依하면中國은錦州撤兵에關하여強硬한態度를表示한模樣인데『도-즈』大使는日本側에對하여中國의主張에妥協할것을勸告한다고한後十二個國會議는會되엿다形勢는아직樂觀을不許한다

芳澤大使의宣言
『쎄실』卿도受諾

【巴里十日發電通】共軍討伐에關한芳澤大使의聲明은本日午前十二個國會議에予히通告하고各國은此를諒解하기로決하엿다그러나理事會로서는警察行爲의目的으로서他國領土에干涉하는原則을裏書함을避하기爲해議長宣言에依치안코『쎄실』卿으로하여금芳澤大使所說을受諾시키기로決定하엿다依하여『쎄실』卿은萬一의境遇에는日本은匪賊討伐行動을取할必要가잇슬外지도모른다如斯한境遇에際會하면日本에限치안코何國에도同樣行動을取할것이라고述하엿다 一方中國代表의保留에對하여는十二個國會議에서도中國單獨聲明이라하여注意치안엇다

眞茹驛도占領
滬寧線不通

【上海十日發電通】滬寧線은昨夜十時上海郊外眞茹驛附近에서線路가破壞되여不通이되고眞茹驛은暴徒에게占領되엿나暴徒는援馬決死軍의一隊로馬占山救援에赴하기爲해無賃乘車를要求하엿다가拒絶當해徒步로南京에向하는途中眞茹驛을占領하고線路를破壞한後附近民家에放火한것이다

去益激化되는
中國學生排日運動
上海學生團이中國人街支配
軍隊의武裝外지解除

【上海十日發電通】學生團은今朝九時에至하여도市政府를占領코中國街一帶를支配하고一隊十名式隊를지어根據를携帶하고對日宣戰布告打倒蔣介石氏등을呼號하고小西門을封鎖하고戒嚴令을布하엿나學生團暴行原因은昨朝便衣隊에게一部學生이毆打當하고市黨部內에監禁된外닭으로市當局은劉華로부터兵을線出하엿스나良策이업섯고反히其兵隊는學生團에게武裝을解除當햇다南京政府、國民黨反對는燎原의火와가티擴大되여官憲은焦慮中이다

五千의學生團
南京에入城
官憲의命令을不聽코
三項目의要求決議

【南京十日發電通】濟南及北平의大學生四千七百名은十日午後五時繼續하여南京에到着金陵中央兩大學에分宿하엿는데途中日本領事館前에서爲先打倒日本其他의『슬로-간』을絶叫하며入京의다十一日부터는南京學生과合同하여更히大騷動化할에至할것이라고豫想되어人心이洶洶하여잇의國民政府要人의身邊은嚴重警戒되어南京은學生運動으로全혀恐怖의街化로하엿다

【南京十日發電通】五千學生團은本日大規模의示威運動을行하고官憲의解散命令에不應하고大會를擧行하며左의要求가容認되지안으면안는다고하엿나

一、顧維鈞氏를即時免職시키고徵罰하라

二、全國民衆運動을保護하라

三、蔣氏는即時歸京北上을實行하라

蒙古獨立計劃
王公等集合協議

【奉天九日發電通】蒙古各地의王公은貴金職氏의增力維持委員會와連絡하고蒙古獨立의計劃을進하여이섯는데今日謀都爾王府(泰家屯西方)에蒙古王公會議를開하고獨立가하에對하여協議하엿다

協力內閣反對
一般閣僚大奔走

【東京十一日發電報聯合】井上藏相은十一日午前八時半曾山私邸에江木鐵相을訪하고코財界諸般의關係에서此際協力內閣은甚히不適當한所以를力說하고極極協力에努力한바同九時櫻內商相의來訪이잇섯슴으로三者鼎座하여善後對策을熟議하고櫻內商相은九時半山本達雄男을訪코兩相은十時來訪의바田中文相도九時半山本男、原鐵相은同時刻에町田農相을訪코各其協議하엿다

市政府包圍의
學生團依然强硬
張群遂辭表提出
學生團은張氏擁護

【上海十日發電通】上海市政府를包圍한學生五千名은徹夜하면서頑强한態度를보이며今朝外지도解散되지안코張群市長에게最後外지要求의實行을肉迫하고잇다一方昨日上海市黨部를襲擊한學生團은昨夜北停車場에殺到하여建物의一部를破壞하고附近建物에放火하는等暴行이甚하엿다昨夜의中國市街는暴行學生에게支配되여無警察狀態에陷하엿다

【上海十日發電通】學生團은午前十時에至하여漸次鎭靜에歸하엿는데市長張群氏는南京政府에對하여昨夜以來騷擾의責을負하고辭表를提出하얏다此報를接한學生團은緊急會議를開하고學生團의要求를容認한張群氏를擁護하라는決議를하고其旨國民政府에打電하얏다

政友會는
大命降下確信
緊急幹部會開催

【東京十一日發電報聯合】政友會는十一日情勢에鑑하여緊急幹部會를開하고對策을講究키로된바現內閣이總辭職을한다면大命은反對黨總裁에게降下함이憲政의常道라고確信하고잇다

政友會幹事長
久原氏緘口

【東京十一日發電報聯合】久原政友會幹事長은協力內閣에對하여自己는此際何事에도말할것을一切中止하고십다고생각한다고말하얏다

次期獨逸
大統領選擧
來年三月十三日

【伯林十日發電通】次期獨逸大統領選擧는來年三月十三日로執行하는同時其際獨逸憲法의規定인絶對多數를獲得할수업시될時는更히同四月十日로서再選擧를施行할旨를發表하엿다

人事消息

▲石丸務氏(朝鮮新聞東京支社員)同社主催의拳鬪大會를압두고入京한關東拳鬪軍과함께十一日人事次來訪

▲原口陵雄氏(朝鮮新聞社員)同上

▲佐藤四郎氏(新聞聯合社員)同上

▲村上法信氏(關東選手團師範)同上

▲李壽睦氏(高麗國際貿易合資會社長)大邱地方出張中今日歸京

▲崔興琮氏(朝鮮癩患者救濟研究會常務)癩患者狀況視察次로十日夜發大邱、釜山、麗水等地에

八面鋒

○聯盟理事會는그럭저럭日本에有利타고하지만……

○이번엔安達內相의안달로現閣이거꾸러지는模樣

○오다가다생잡는것은安達派보다도政友會가안일지

號外發行

本社는十一日朝時局에關하야 二次의號外를發行하얏섯

西豐、西安兩縣에서 三千餘同胞危急
一名失踪、五十名重傷
一部만 安東縣에 到着

【安東縣】 지난열일안동현(安東縣)피란민 수용소에도착한피난민 백삼오명중 삼십삼명으로봉천성서풍현도록(奉天省西豐縣掬鹿) 조선인회회장고광주(高光俊)씨의송하에도착하엿는바그들의 말에의하면서풍서안(西豐西安)량현에는 배오십여호에삼천여동포가거주하는바금번봉천사변이 잇슨후봉천으로부터 중국패잔병이몰려들기 시작하야백여동포의집을 습격하엿는데 서안에잇든철령(鐵嶺)일본영사분관 출장소는철령으로피란하는동시에김상렬(金尙烈)씨가실종(失踪)되고 오십여명이중상을 당하엿다공포에싸인삼천여 동포는피땀흘린농작물과가구등을 내버리고총검에 번쩍이는그들의눈을피하야 각처에서로상에서방황하는바령하(零下)삼십도에 가까운엄동의생명은 경각에잇다한다

救護所차저갈 路費조차업서

만주광야에서 방황하는삼천여동포는지금명재경각에잇서 서로서로손목을잡고 근히현재피해를안바든 동포의것으로연명하고잇는터인데지금 그들은구호소가 잇는곳까지 가려하나 차비조차업슴으로 공포에싸인그들은 고국산천을바라보며구호의힘이 밋치기만고대한다고한다

思想運動妨害한 老人團을大擧襲擊
◇함남북청청년들이습격◇ 青年十七名을檢擧

【北青支局特電】 지난륙일새벽함남북청군후창면당우리(北青郡厚昌面唐隅里)의청년다수가로인들의 집회를 습격파괴하엿다 원인은동지 청년의사상선전을 방해한것때문이다 북청경찰서경관은 지난구일밤 현장에출장하야철야수색하야 용의자 십칠명을검거 하엿다

委員二十名 要路에또陳情
십일일에총독도왕방 京電公營運動續報

지난칠일밤 경성공회당에서 개최되엿든 경성부민대회석상에서 결의된 경성전긔공영에관한 문제는 사십만경성부민의 총의(總意)로 그결의의실행을 담임한 경성전긔공영긔성회(京城電氣公營期成會)의 위원(긔보어서명)들은 그동안연일회의를개최한후 그방법을 협의중이든바 금십일일 오전열시반경 상부총독도 귀임하얏슴으로 위원들은 회집하야 식산국 철도국 경긔도지사 조선총독 정무총감등을 방문하고 부민의총의를 전달한후 경성의전긔공영은 반드시 실현치안흐면안될 리유를 상세히 진술하얏다한다

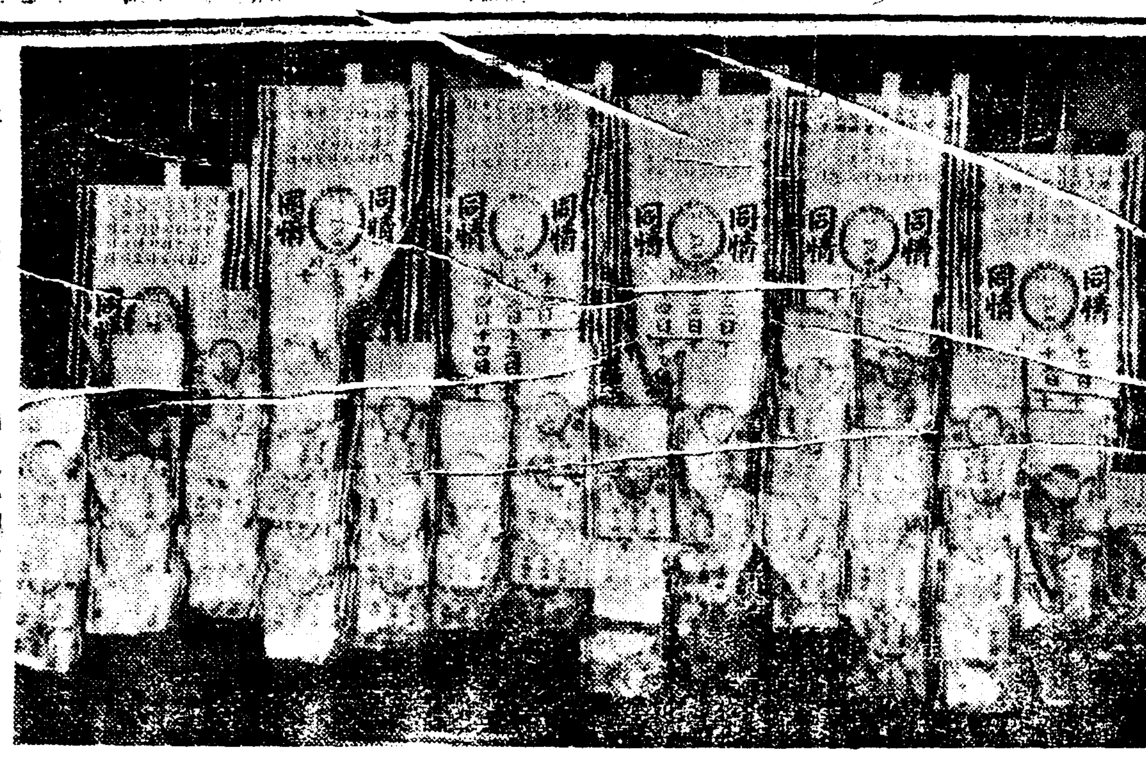

基靑同情週間 — 중앙긔독교청년회에서는 례년과가티 세말을당하야긔한에 떠는동포를 구제코저 십이일부터 십사일까지 동정금메달을한개 오원이상에 팔기로하엿다한다

京電府營의 方針은未定
今井田總監談

금정전총감(今井田總監)은십일일정오에 신문긔자단을 회견하고 시사문제에대하야 말을하는중 전긔부영문제에대하야 경성부민은 전긔조사위원회의답신에대하야 불만을가지고무민대회까지열고부영의관철을목표로 활동하는 모양이나 아직총독부로서는 이에대하야 태도를결정치 못하엿다 여러가지 조사한바도 잇스니 총독과의론하야 불원에결정지으려는데 아직은엇더타고 말할수업다 고하야 총독부의태도여하를 말하지안코

×

궁민구제사업(窮民救濟事業)이 이라상과가지로임금(賃金)이 나가못하엿다는신문에대하야 생각가태서는 그다지 성적이납부지는 아니라고하면 지방관청에 대하야십분 편달하지안으면 안될줄안다 또보임을 내리워문제들 이르킨다는것도 조치안케생각한다 될수잇는대로 조흔성적을엇도록 지시하겟다

一月十六日에 遭難同胞追悼
일월십륙일에개최키로 協議會委員會決議

만주동포문제협의회(滿洲同胞問題協議會)에서는지난십일오후네시처십일회상무집행위원회를종로중앙긔독교청년회관안에서명제세(明濟世)씨사회로열고 다음과가튼사항을결의하얏다

決議事項

一、滿洲에서慘殺된同胞의追悼會는來年一月十六日(土曜)下午三時에擧行키로하되場所及一切準備는常務執行委員會에一任하기로함

一、第一回同情金品取扱은締切期日及決算日이經過하얏슴으로今後로는取扱치말기로하되各處로부터送金이잇슬時는同情者本人에게返還方法을商議하야處理하기로함

共黨東滿軍事部綻露 總數八十名을檢擧
拳銃多數配給코擧事準備 間島重大事件詳報

幹部等擧皆被檢 李鏞은緘口不言

【間島】 해아밀사리준(海牙密使李儁)씨의장남리용(李鏞)이 지난달이십오일간도조양천(朝陽川)에잇는조양병원에서 국자가분서원(局子街分署員)에게체포되자 국자가일본영경(領警)과부근경관대외룡정(龍井)령사관경찰의 총집중적활동으로공산당원의자오십여명을 검거하엿다함은긔보한바어니와 현재의검거의물건은 조선공산당동만군사부(共產黨東滿軍事部)와조직이관련되엇는데 동부만금 긔리용을중심으로 조선공산당을관리하야 군사부의세포조직을엄밀히갓고 직접행동에착수하려고권총(拳銃)을다수당원에게배부하고 거사준비를하고잇든사실이 명백하야젓다한다

금번의검거사건은본래국자가서에서는동만군사부 특위조직부책임(東滿軍事部特委組織部責任) 리창일(李昌日)을체포하려고 각지에 수배하고 고심하든중우연히국자가서형사가 조양천에잇는 조양병원에서두사람의수상한청년이잇슴을 발견하고성명을뭇다가병원주인과서로말이어긋나는것을 발견하고서두사람중에서 한사람을본서로데리고가서 조사한결과의외에도그는해아밀사리준씨의 장남 리용(李鏞)인것이 판명되엇스며 또한화룡현와룡동(和龍縣臥龍洞)에서리택(李澤)김일영(金一英)과경관대간에잇섯든 교화사건사이에 심상치안은 맥동이잇슴을짐작하자 주야불휴탐지한결과과연권긔와가튼 중대사실을 발각케되고간부급을몰론 질풍신뢰적으로 관계인물거반검거하여엄중취조중이라는데 리용은입을담을고 절대로말이업는데 권긔조양병원에서리용과가티잇든 인물도 취고간부급인물로서 그는그질노잡혀하엿는데 리용은안사코그인물의일홈은자백치 안흐나 당국에서는윤자영(尹滋榮)이가아닌가한다 하며금번검거된인물중좌고간부급의인물은다음과갓다한다

▲東滿特委組織部責任李昌日(三〇)▲同軍事部責任李鏞(四四)▲同交通部責任羅一(元)▲同金秉澤(三四)▲同軍事部員金允浩(二三)▲同田宅秀(三三)▲同金一英(三〇)▲同李稚▲同李澤▲其他朱建金一洙(三六)

清州赤友聯盟 十日에五名移監

【清州】 청주적우련맹사건은 루차보도하엿거니와 지난팔일에 예심이종결되야 십일명중오명은 팔일오후오시경에 석방되고 홍명은공관에회부되야 지난십일오전칠시에 자동차로 공주형무소로 이감되엇스며 이감된자의성명은좌긔와갓다

▲申亨植▲李壽永▲柳壯烈▲南廷鎬▲宋在麟▲申鉉稷

各團體決議로 私刑批判演說會
釜山人士極度憤慨

【釜山支局電話】 부산영주정(瀛州町)림봉규(林鳳圭)가박영춘(朴永春)(三二)이란소년에게보기에도참혹한사형(私刑)을감행한사건은 부산일반사회의 분격을사게되어 작십일 오후여덜시에는 부산각사회단체 련합간담회의가개최된바 박재(朴在)씨의사회로정(鄭)황(黃)량씨의사형사건에관한 조사전말을 보고하고 사형사건배격에관한 토의가 잇슨후 래십이일 오후여섯시초량공회당(草梁公會堂)에서사형사건비판연설회를 개최 하기로 결의하얏다한다

九十萬圓事件에 當代高官證人出廷
英佛外國御用商人도多數 原告에有利展開

전한국내장원경(前韓國內藏院卿) 고리용익씨(故李容翊氏)와 동경제일은행(東京第一銀行)간의 구십만원예금 반환청구소송은 목하동경지방재판소(東京地方裁判所)에서진행되는중사건의내용이 복잡하고 또한관계인년의정계(政界)를 중심으로 이러난 대수수께기의 사건인만치 일반의 비상한주목을모흐고 재판소측에서도신중한심리를하야 오는터인바삼일경성지방법원 제삼호법정에서김(金)판사주심으로제이회촉탁증인심문(第二回囑託證人訊問)이잇섯는데증인으로 출정한사람은 전궁내대신민병석(前宮內大臣閔丙奭)씨와 전외사과장한창수(前外事課長韓昌洙)씨당시의통역관(通譯官)최린(崔麟)씨와 당시궁내출입의 어용상인(御用商人) 『마텔』(佛蘭西人)『모라스』(英國人)『벤넷트』(英國人)산구태병위(山口太兵衛)씨등이엇스며 장차구십만원거래의 운명을결정할중대요점은 리용익씨의사재인가또는궁내부의내탕금(內帑金)인가하는것인데 증언은대개 그예금은리용익씨의사재라는것을암시하고 시효기라 복잡한문제는 오래된일임으로 상세히 알수업슴을말하야 사건은 원고측인리현재씨에게 유리하게 전개되고 잇다

明年二月二日에 本訴訟口頭辯論

구십만원사건의 동경,신호,경성에서진행되든증청의 증인심문은 이것으로맛치고 명년이월이일 동경지방재판소에서 본소송의 구두변론이개정될터이라한다

雄基서難破 四名死亡 十名은救助

부산(釜山)포염(浦鹽)대판(大阪)선에취항중이든 조선우선주식회사소속선한성환(漢城丸)은청진(淸津)을출항하야웅긔(雄基)에향하든도중 십이월오일 오후

府內屠殺數 前年보다增加

지난십일월중 경성부내에서 식용(食用)으로 도살된 가축의수효는

牛 二六二四頭 此價格 二二五、三六六圓
豚 九三八頭 此價格 一九、八三三圓
馬 一三頭 此價格 二五五圓
羊 一頭 此價格 六圓

그런데 전년동긔와 비교하면소는칠백사십사두가증가되고 도야지는 삼십칠두가 증가되엇다 고한다

李乙奎判決中止 公判을再開키로

【公州】 일즉이 긔미년 당시에리강공(李堈公)전하옹립탈출사건에 련좌하야 징역이개년의 언도를받는채 도주하야 이래망명생활을 계속하다가 주의의변천을보아 해외아나키스트의 거물로 만흔활동을하다가 망명십여년만에 체포되야온 리을규(李乙奎)에대한치안유지법위반사건의 공판은 지난십일공주지방법원에서 개정하고 징역삼년의구형이 잇섯다함은 이미보도한바와갓거니와 판결언도일인 지난십일에 이르러 재판소에서 판결언도를중지하고 공판을재개하기로하고 부스사정인지 반은판결여하야불복한다 고한다

仁川衝突事件의 十三名은控訴
최저하룡삼삼명이공소 覆審公判期日未定

인천사건(仁川事件)와 조긔영(趙己榮)등이십삼명과정배만(鄭培萬)등이십명은수일전경성지방법원에서 각가십년 이하체형을바덧는데 조긔영외 칠명과최진하(崔晋夏)외네명은일심판결에불복공소하야 경성복심법원 공판에 회부되엇스나 공판의날은아직미정이다

競馬法令 明年부터實施

일즉 계획중이든 경마령(競馬令)은그동안초안(草案)이탈고(脫稿)되엇슴으로심의실(審議室)에회부하야금년도안으로발표가되리라고 하는데 이신경마령실시로하야 생기는 십오만원의경비는 명년도예산에 계상하기로되얏다는바 이경마령 내용의요령은 경마로인하야 생긴 리익은일반은 산마개량(産馬改良)에 사용하고 절반은 사회사업에 사용(일본은산마개량에사용)케한것이며 또공인경마장은 일반은비상한 엄선주의(嚴選主義)로 전국에겨우 십삼개소를 인정한바 조선도 이주의에의하야 오륙개소를선정할터인바 그장소는 아직결정되지안엇다

新年名刺交換

경성부발긔의 임신(壬申)의월일일 신년축하의명함교환회(名刺交換會)는 명년일월일일오후 일두시반 경성공회당에서 거행한다는데 희망자는 금월십칠일 오후세시까지 회비 삼십전을첨부하야부내무계에신청하라한다

專賣局員과 洞民이大格鬪
인부두명은중상을당해 華川警察急遽出動

【華川에서朴涉鉉電話】 작십일오후다섯시경 강원도 화천군 화천면풍산리(華川郡華川面豐山里)에서는 연초밀경작을조사하얏든전매국원네사람(국원두사람인부두사람)은그동리계원(契員)십여명과 충돌되어 큰격투가일어나 형세의위급을본 전매원두사람은 도망하고 인부두명은계원들에게 중상을당 하얏다는바 이급보를들은 화천경찰서에서는 무장경관대가 현장에급행하야 소동을진정식히고 범인체포에착수 하얏다는바 동민의 격분은사서 이와가튼 소동이일어나게된원인은전매국이동민을 먼저구타하얏든까닭이엇다한다

元山警察活動 又一名을檢擧

【元山】 최근원산경찰에서는 또다시 무슨새로운 단서를잡엇하엿슴인지 암암리에 활동을개시하야 시내몃가소를 수색하는 동시에시내상동(上洞)긔독청년회에잇든(元山基靑)황유연(黃有淵)(二六)을검거하야 엄중취조중이라하는데 원산「에포」사건과는별개의사건인듯하다한다

城大醫學部助手 카페에서惹鬧

작십일밤 십일시오십분경 시내 인사동(仁寺洞)흥원카페(興園)에서 술먹든손님이 야료를하야 집안층긔와 유리창등을 산산히 부쉬내인 소동이잇섯다 그들취한손 순사가와서 말리어도듯지안코 오히려순사를 구타하고야단을하엿다 경국경찰에 붓들어다가 엄중취조를 하엿더니최초는 거짓주소를내이다가 진정한주소성명을 대이엇는데 그들은 경성제국대학의학부의 조수로잇다는 고하모(古賀某)랑보(樂某)이엇든것이 판명되엇다 경찰에서는 신분을 생각하야특별히 훈계석방하엿다

青化製錬所 百名失業 作業中止로

【平壤】 안주군 청화제련소(安州郡青化製錬所)는장연읍내(長淵邑)조(全)씨(鶴永)의다섯명이가동(稼動)금광에서배수하여백명의 인부를 사용하여작업을계속하여 상당한 성적을내이든바 작금와일긔 혹한으로인하여광크는가동중하여작업을능에 빠지로녹여 정지하엿다 이로인하여직공백명은 일자리를 일헛고살길을막지못하는비가업서 가련분케이라한다 고립하여잇다

文字普及班一 授賞式 明夜로迫頭
십이일밤여섯시반 慰安音樂會도

명야로박두한본사의계몽 문자보급반 수상식은오후 여섯시반부터자국천정공회당에서 성대히 거행되게되엿다 이날은 수상할 학생들은물론각교학생과학교관계자라각방면의 유지가다수참석케되엿나수상식이씃나면 곳 문자보급반위안음악회로들어갈터인데그순서는아래와가티사계에서일홍한명수들의 출연으로 들을만한것이만흘것이다

番樂會順序

1、管樂 樂員會
2、우리압길 (中等學生團) 金濟波作
괴라舞奏 金浩龍作
A나사렛 쑤노 作
B하와이아세레나드
C바렌사 또잡 作 바혜일더 作
3、女聲高音獨唱 金顯順 作奏 金蘭實
A우리아깃날 安基永作
B엿밧
4、하모니카合奏 中等校生聯合團
A장미의情緖
B打鈴
5、바요린獨奏 安柄昭 作奏金元福
6、男性高音獨唱 安基永 作奏金蘭實
末定
印度人의노래 코르사코프作
네마음과내마음 獨逸民謠
7、管樂 樂員會
青春의꿈 金濟波作

平壤女子高普 宿舍에서盜難

【平壤】 평양부내하수구리(下水口里)녀자고등보통학교긔숙사(女高普寄宿舍)에는구일오전일시경 녀생도들이 전부등교한사이에 괴한이침입하여 리수심(李壽心)외다섯생도의책상을열을삿삿치 뒤저여 현금이원팔십구전을도적하여가지고달아낫는데녀생도들이 돌아와서 비로소 발견하고즉시평양서에계출하엿다한다

咸鏡産[illegible]被檢

【會寧】 함북회령읍오봉(五洞)에거주하는 [illegible]일새벽에 회령경찰서 형사대에게 피검되야 현재엄중취조를받는중이라는데 이제들은바에의하면 전긔한[illegible]은 작년[illegible]에 강습소(私設講習所)에서교편을잡고잇섯다는데 그당시 관계인물 도하다하며 묘룡서도리석명、최창수、윤현준、李錫內、崔昌洪、 [illegible]씨가구인되얏다가 그악일에석방되엿다는데한양만은 아즉석방되지안코구금중에잇다

機繩製付上仕力動式屋寶

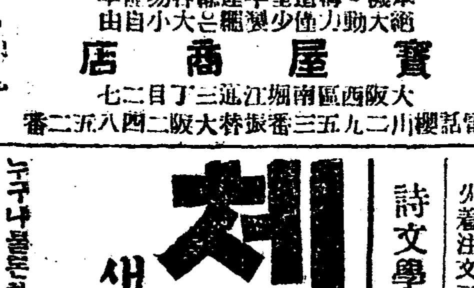

寶屋式 足踏製繩機 美麗完全堅牢無比
本機ハ構造堅牢運轉容易能率絶大動力少使製繩ハ大小自由
寶屋商店 大阪西區南堀江通三丁目二七 電話櫻川二九五三番 振替大阪二四八五二番
足踏製繩機一臺金八圓부터 各種잇소 特約店募集 カタログ進呈 値下斷行

金治保證・無効返金 一絶對責任新劑一
淋病・梅毒
軽症用¥4.00 軽症用¥4.00
重症用¥6.50 重症用¥7.50
京城府冷洞五番地 保生藥院

職業 遠近男女宅에서되는 永久有利한 許多見本 文社總本店 大阪東區舟橋町

外科 肛門病科
醫學博士 朴昌薰
入院室暖房은溫突及『틸스』 (電話光一五八三)

職業 遠近男女 自宅에서 無資本 有利한 副業 新年休業 不二商會 大阪港區九條通 船場停留前玉 特約店募集

모루히네(阿片類)解毒藥의 世界的發見!
안지모힌
新藥 アンチモヒン
阿片、모루히네의慢性中毒에對하야、毒한것은四五回、如何한重症이라도廿回以內의服用注射로、的確히全治할수잇는空前無比의新藥입니다
患者諸君은速히醫家에게本劑의注射를依賴하십시요
◎本劑는發賣한지이미參個年을經한바益益그需用이增加하니다、이것은本劑의確實을表現하는것으로近年本劑와類似한種種의藥劑가發表되나하나도永續하는것이업섯슴니다、恒常本品을愛用하시기를바랍니다
(說明書進呈)

價格 拾回分金七圓 五回分金四圓 送料五十錢
發賣元 株式會社 黑田藥品商會 本社 大阪市東區今橋二丁目(振替大阪二九五) 支店 東京市麻布區霞町(振替東京一五二九五)
代理店 京城 平壤 新義州 大邱 馬山 釜山 山本天佑堂 … 神田藥房 … 右見泊春堂 … 大黑南海堂

文藝
朝鮮文學運動의新中心
十二月號出來
內容의充實은本誌獨特의자랑
內容 一部 文學과 性格……金鎭午 프로文壇의性格創作을主唱한論 文藝時評……朴龍喆 隨想、一人稱小說、作品評等當面問題를橫論評
主要論文 佛蘭西現文壇概觀……李軒求 超現實主義民衆主義等現今佛文壇의新潮流解說
(小說)공부(一語、趙石崔獨鵑(戲曲)土幕柳致眞(詩)鄭芝溶朴龍喆 異河潤(隨筆)下榮魯今年度노벨賞受賞者評傳(升山生)追悼特輯論文)金晉燮 曹喜淳 海外文壇紹介等百餘頁
百聞不如一見 振替로即時注文(或一錢切手二十二枚) 先着注文二百人限하야將來에어들수업는創刊號一部式添付送呈
詩文學會會員募集 (一年會費八十錢拂込하면入會) 詩歌專門誌『詩文學』四次配布
(價試拾錢 送料不要) 京城府堅志洞一二六番地 文藝月刊社 振替京城一八六〇五番

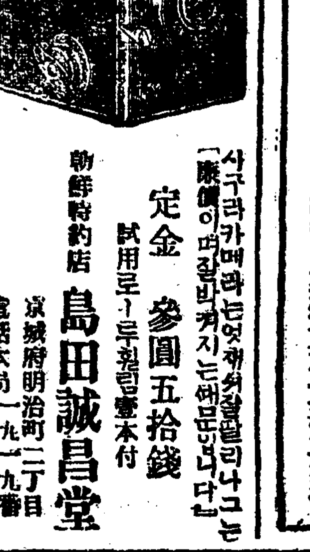
사구라카메라는엇재서잘팔리나그는 [販賣]이며 질박케지는업슴니다
定金 參圓五拾錢 試用로一루필림壹本付
朝鮮特約店 島田誠昌堂 京城府明治町二丁目 電話本局一九一九番 三四八八番 振替京城三〇八八番

체증환자여
새로발명한정오ー를쓰오
만일무효면돈을도로드리오
누구나물론하고 대개체증이잇는데 삼십년된 체증으로 일본조선 각대병원에입원도하고 별별치료를다하야도안낫든체증이 독일정오ー박사가 신발명한정오ー란약이주일분에완치햇다 그러니십년이십년된 만성고질위장병이아뻐발뻐종오로 수일내로씨슨듯이 낫슴니다 만일무효면돈을 도로드리오때바로추고백약이무효하야 고통하는분은 일시라도 속히 정오(정오ー)를쓰오
약가 이주일분 一圓五十錢
◎소화불량 만성위장병 담 치 주 체식 속치적괴 등 무슨체증이든지다나아오
京城府西大門通 神農堂 振替京城四九五〇番 電話光三三四番

滿洲受難同胞의救護金品이遝至

本社接受

謹賀上表 鍾路五丁目 興酔釀酒店 金氏 金漢竹

一金十八圓七十九錢也
內送料及雜費七十四錢除
內譯 大阪市東成區南生野町五丁目二〇鄭石九、金三春、鄭進源、姜在守、李一萬、朴相根等諸氏活動集金本社에依送함

金三圓也 張德述
金一圓五十錢也 李一萬
金一圓也 金三春
金六十錢也 文餘汝
金五十錢也 姜在守
金五十錢也 朴相根
金五十錢也 徐判石
金五十錢也 張同得
金五十錢也 林甲守
金五十錢也 孫孝榮
金五十錢也 鄭泰浩
金五十錢也 金甲仁
金五十錢也 李恒守
金五十錢也 鄭石九
金四十錢也 李在淵
金三十錢也 李萬玉
金三十錢也 朴大根
金三十錢也 具石山
金三十錢也 金七夕
金三十錢也 林小祚
金三十錢也 金鍾基
金三十錢也 鄭合採
金三十錢也 具宰兆
金三十錢也 李柱石
金三十錢也 宋敬鶴
金二十錢也 張鍾元
金二十錢也 朴膺三
金二十錢也 河聖在
金二十錢也 鄭進源
金二十錢也 曹鍾玉
金二十錢也 朴俊振
金二十錢也 鄭泰守
金二十錢也 金壽文
金二十錢也 崔小介
金二十錢也 申坤伊
金二十錢也 朴東鎬
金二十錢也 金漢喆
金二十錢也 梁得同
金二十錢也 裵在泰
金二十錢也 朴行祚
金十五錢也 朴大根
金十錢也 梁宰九
金十錢也 裵記北
金十錢也 李承明
金十錢也 李泰祚
金十錢也 姜萬在
金十錢也 洪在植
金五錢也 金宰石
金六錢也 尹石萬
金三錢也 全五康

一金三圓六十四錢也
內送料十八錢除
咸南甲山銅店 普明學校職員及生徒一同
內譯
金二十錢也 崔文燮
金二十錢也 朴建泰
金二十錢也 金贊淑
金十錢也 尹德銖
金十錢也 金永奎
金十錢也 李龍寶
金五錢也 金學淑
金五錢也 沈錄鎭
金五錢也 玄明順
金二錢也 明金福
金二錢也 白雲鶴
金三錢也 徐得天
金二錢也 朴桂松
金二錢也 崔淸淳
金二錢也 申貴童女
金五錢也 金學通
金五錢也 魚海水
金三錢也 柳基南
金五錢也 李龍敏
金三錢也 趙永昌
金二錢也 羅龍淳
金二錢也 魚致水
金二錢也 劉載淑
金二錢也 柳基泰

金四錢也 劉載順
金二錢也 金鼎煥
金二錢也 明金國
金二錢也 金佶昌
金二錢也 趙雲度
金二錢也 金容實
金三錢也 呂洪鉉
金二錢也 朴鳳叔
金二錢也 朴龍三
金二錢也 羅雲鎭
金二錢也 李基九
金二錢也 全龍文
金四錢也 柳學錫
金二錢也 金雪
金二錢也 朴文
金四錢也 金昌國
金二錢也 安泰允
金二錢也 劉瓚浩
金三錢也 尹日珍
金二錢也 朴金
金二錢也 康鍾
金二錢也 朴洪
金二錢也 金松
金三錢也 李學鶴
金三錢也 田泰
金二錢也 金仁容
金二錢也 李春允
金二錢也 李泳傑
金二錢也 崔泳培
金二錢也 崔泳純
金五錢也 林昌涉
金五錢也 李俊英
金五錢也 李信英
金一錢也 金明德
金二錢也 黃故順
金五十錢也 朴正見
金二錢也 明允七
金二錢也 朴京允
金三錢也 趙學九
金二錢也 金成九
金二錢也 梁來九
金二錢也 金洛宗
金二錢也 姜成求
金三錢也 朴德龜
金五錢也 申春均
金三錢也 申賜均

一金十三圓七十五錢也
（內送料二十八錢除）
高敞勞働會員有志一同
內譯
金五十錢也 宋洙惇
金五十錢也 金基哲
金五十錢也 金萬金
金五十錢也 裵永奎
金二十錢也 金升玉
金二十錢也 張一善
金二十錢也 裵三玉
金二十錢也 朴良采
金二十錢也 金志煥
金二十錢也 金斗俊
金二十錢也 李永昭
金二十錢也 金明文
金十錢也 金龍大
金十錢也 金成圭
金十錢也 朴東順
金十錢也 金京述
金十錢也 朱成烈
金十錢也 鄭三仲
金十錢也 崔明準
金十錢也 李成吉
金十錢也 辛承次
金十錢也 朴三春
金十錢也 朴承雨
金十錢也 李永先
金十錢也 金在玉
金十錢也 尹成用
金十錢也 俞用海
金十錢也 金永洪
金十錢也 丁洪順
金十錢也 金正甲
金十錢也 文日甲
金十錢也 廉大仲
金十錢也 李正仁
金十錢也 魚憲朝
金十錢也 崔京玉

金十錢也 趙三
金十錢也 鄭良
金十錢也 金華鍾
金十錢也 崔金岩
金十錢也 黃水山
金十錢也 金五大
金十錢也 黃哲煥
金十錢也 朴東順
金十錢也 李萬吉
金十錢也 車香七
金十錢也 金泰次
金十錢也 金三祚
金十錢也 朴昌圭
金十錢也 金鳳祥
金十錢也 王在洪
金十錢也 高判五
金十錢也 裵昌玉
金十錢也 李李仁
金十錢也 林基連
金十錢也 金德日
金十錢也 朴萬鐘
金十錢也 申寬煥
金五錢也 文長守
金五錢也 金乃熾
金五錢也 朴俊植
金五錢也 金在先
金五錢也 崔在九
金五錢也 崔基先

以上勞働會員分
以下勞働會員外分
金十錢也 高判女
金三十錢也 金鍚九
金五十錢也 劉谷女史
金二十錢也 崔宇奎
金十錢也 崔鍾鎭
金十錢也 崔鍊淡
金十錢也 宋永王
金十錢也 宋永達
金十錢也 朴容琦
金十錢也 陳洪祥
金十錢也 黃昌瑞
金十錢也 鄭潤豐
金十錢也 朴學中
金十錢也 金永玉
金十錢也 李德禮女史
金五十錢也 崔禮先
金十錢也 金龍久
金二十錢也 李永準
金十錢也 崔幻植
金十錢也 河炳變
金十錢也 徐萬斗
金十錢也 尹義坤
金五十錢也 孫衡九
金十五錢也 林俊植
金十錢也 鄭鎭澤
金十錢也 沈相澤
金十錢也 沈相運
金十錢也 任興珠
金十錢也 金泰洙
金五錢也 申道宗

本報外金剛支局經由分

一金二十圓也
內送料八錢除
內譯
金一圓也 溫井里 李獻秀
金五十錢也 醫 鼓
金五十錢也 金學玉子
金五十錢也 李鍾根
金五十錢也 李宗銈
金五十錢也 金信雲
金五十錢也 梁守德
金五十錢也 崔斗銘
金五十錢也 長箭港商 李振泰洵
金五十錢也 蚕珍里 金炳永
金五十錢也 同 金明秀
金五十錢也 溫井里 金相合
金五十錢也 金文明運
金三十錢也 溫井里 錫學
金三十錢也 蚕珍里 金明性
金三十錢也 溫井里 黃寧仁
金三十錢也 金甲長學
金三十錢也 溫井里 萬守
金三十錢也 金國元
金三十錢也 尹三錫

金三十錢也 金鍾禮
金三十錢也 金主
金三十錢也 黃丰善
金二十錢也 金銀燦
金二十錢也 同 蚕珍里 徐佳成
金二十錢也 同 徐佳秋
金二十錢也 同 金鍾英
金二十錢也 同 蚕珍里 鄭仁寬
金十錢也 同 金炳浩
金二十錢也 溫井里 文成鎬
金二十錢也 崔廷達
金二十錢也 蚕珍里 金寧福
金二十錢也 溫井里 申壬秀
金十錢也 崔守福
金十錢也 李春來
金十錢也 金興益
金十錢也 朴背淳
金十錢也 金鎰淳
金十錢也 金南祚
金十錢也 朴哲碩
金十錢也 李丙道
金十錢也 李德龍
金十錢也 沈在夏
金十錢也 崔在文
金十錢也 趙東植
金十錢也 蚕珍里 崔昌立
金十錢也 同 李寬秀
金十錢也 同 李纘得
金十錢也 同 徐炳雲
金十錢也 同 李永寬
金十錢也 同 白南潤
金十錢也 鞍漢里 崔學寶
金十錢也 溫井里 趙興性
金十錢也 同 金漢植
金十錢也 同 金鍾禹
金十錢也 同 李元益
金十錢也 同 吳聖允
金十錢也 同 崔聖允
金十錢也 同 鄭昌石
金十錢也 同 柳銀晃
金十錢也 同 池鳳瑞
金十錢也 同 嚴乃鳳
金十錢也 同 崔放星
金十錢也 同 李丙允
金十錢也 同 金仁鳳
金十錢也 同 陳東國
金十錢也 同 吳聖守
金十錢也 同 李法夏
金十錢也 蚕珍里 黃永玉
金十錢也 同 林昌聲
金十錢也 同 具乙
金十錢也 同 朴明植
金十錢也 同 李淳寀
金五錢也 同 洪鎔用
金十錢也 溫井里

本報神戶支局經由分

一金五圓八十錢也
內送料二十錢除
內譯
神戶市寺田町三丁目
龍田고무工場 職工一同
金一圓也 河 命石
金一圓也 許明沒
金五十錢也 黃明吉
金五十錢也 金永沫
金三十錢也 金炳瀾
金三十錢也 朴鉉元
金三十錢也 申三鳳
金三十錢也 金龍發
金二十錢也 沈龍俊
金二十錢也 郭鎭浩
金二十錢也 金長壽
金十錢也 許魯東

本報漏川分局經由分

一金十一圓十九錢也
內送料二十三錢除
內譯
金一圓也 寓峰里 申賢浞
金一圓也 同 申盆均
金五十錢也 漏川里 李德煥
金三十錢也 同 金詳龍
金二十錢也 漏川里 閔敎植
金二十錢也 同 李東彬
金五錢也 同 李晉全
金十錢也 同 張大吉
金二十錢也 同 金行五
金二十錢也 同 張春吉
金十錢也 同 朴泰寓
金十錢也 同 鄭學奎
金二十錢也 同 朴聖淳
金五錢也 同 尹今變
金十錢也 同 朴命根
金五錢也 同 朴相變
金五十錢也 同 尹漢重
金五錢也 南宮日 潔

本報新興支局經由分

一金十圓九十五錢也
白米五斗二升五合
（白米一斗二十六除）
內送料二十三錢除
內譯
金二十錢也 新興邑內 崔王燮
金二錢也 同 金松竹
金二錢也 同 朴山月
金十錢也 同 崔玉燮

一金十圓六十一錢也
加平面觀水里 有志一同
內譯（白米換金）
金十錢也 劉衡珉
金十錢也 劉衡周
金二十錢也 劉仁錫
金十錢也 劉宅俊
金十錢也 金洛女
金五錢也 劉根鳳
金十錢也 劉文洙
金十錢也 劉景喜
金十錢也 劉衡喜
金十錢也 劉讓李
金十錢也 劉衡烈
金十錢也 劉延喜
金十錢也 劉延默
金二十錢也 劉雲喜
金十錢也 劉衡瑞
金十錢也 劉址基
金十錢也 李大濱
金十錢也 韓是榮
金十錢也 文明鳳
金十錢也 柳智益
金五錢也 劉達權
白米一升半 劉齊信
白米一升 劉五奎
白米一升 劉是奎
白米二升 劉弘奎
白米一升 劉世奎
白米三升 劉尙奎
白米一升 劉衡奎
白米一升 劉衡輔
白米二升 劉衡國
白米一升 劉衡植
白米一升 劉衡直
白米二升 劉衡述
白米一升 劉衡殷
白米一升 劉天喜
白米一升 劉基喜
白米二升 劉道喜
白米一升 劉諭喜
白米一升半 劉錫書
白米二升 劉熙母

金二十錢也 同 楊在均
金二十錢也 金壽千
金十錢也 新昌里 孔鉉九
金二十錢也 同 崔聖鳳
金二十錢也 崔壽德
金十錢也 同 宋富九
金十錢也 同 金富九
金五錢也 同 李瑞興
金五錢也 同 田瑞九
金十錢也 同 洪俊珠
金十錢也 同 李承根
金十錢也 同 朴春根
金十錢也 同 李淳根
金十錢也 同 宋勝賢
金十錢也 同 洪宗國
金十錢也 同 田元植
金十錢也 同 李聖昌
金三十錢也 同 宋鎬來
金三十錢也 同 趙秀善
金十錢也 同 朴世興
金十錢也 同 金世興
金十錢也 同 李世興
金五錢也 同 車世興
金十錢也 同 崔好吾
金十錢也 同 韓守昌
金九十錢也 同 洪仁門
金十錢也 同 崔益聖
金十錢也 同 宋泰瑞
金三十錢也 同 李春龍
金十錢也 同 朴春成
金五十錢也 同 洪鳳子
金十錢也 同 申九山
金十錢也 竹洞 朴新香
金十錢也 皆洞里 李彦永
金二錢也 同 申昆龜
金十錢也 石亭里 金杞昌
金十錢也 漏川里 金聖昌
金十錢也 同 劉泰浩
金十錢也 同 金錫浩
金十錢也 同 吳鳳浩
金十錢也 同 金福浩

本報陽谷分局經由分

一金十八圓四十七錢也
內送料二十六錢除
內譯
金二十錢也 大陸里 金弘植
金五十錢也 同 金思浩
金二十錢也 同 林演孝
金一圓也 同 金在淵
金五十錢也 同 崔雲哲
金十錢也 同 金演行
金十錢也 同 金思九
金十錢也 同 林昌鳳
金十錢也 同 林德淵
金十錢也 同 韓泉淵
金四十錢也 同 金思源
金十五錢也 同 金鍾九
金一圓也 同 黃思永
金五十錢也 同 金錫星
金十錢也 同 李熙九
金十錢也 同 崔珽
金二十錢也 同 崔永封
金十錢也 同 金鍚泰

白米一升 劉址殷
白米一升 劉址瑞
白米一升 劉仲信
白米一升 劉近良
白米一升 劉巽淵
白米一升 劉內源
白米二升 劉南源
白米一升 劉道淵
白米二升 劉昌源
白米一升 劉昌淑
白米一升半 劉昌淑
白米一升 劉衡達
白米一升 劉景浩
白米一升半 劉東洙
白米一升 李斗母
白米一升 李廷璽
白米二升 韓泰孫
白米一升半 韓泰細
白米一升 元八鉉
白米一升 元雲鉉
白米一升 元弘遜
白米半升 元若淡
白米半升 元漢鏞
白米半升 朱化鏞

金五十錢也 李熙星
金二十錢也 金永九
金二十錢也 崔海泰
金二十錢也 李鎬文
金二十錢也 金秉洪
金十錢也 崔能熙
金十錢也 李熙龍
金十錢也 金鎬變
金十錢也 李熙聖
金十錢也 崔炳熙
金十錢也 金化文
金十五錢也 鄭永東
金十錢也 朴齊熈
金十錢也 崔在泰
金十錢也 崔遇溫
金十錢也 崔景順
金十錢也 朴思成
金十錢也 金永尙
金十錢也 沈相五
金十五錢也 沈相健

金二十錢也 沈永澤
金二十錢也 沈晉澤
金十錢也 沈宜濂
金十錢也 成永澤
金十錢也 沈千澤
金十錢也 沈相錤
金十錢也 沈宜瑞
金十錢也 沈相津
金十錢也 沈相勳
金十錢也 沈相八
金十錢也 沈相勳
金十錢也 沈相啟
金五十錢也 千鐵之助
金三圓也 金相勳
金五錢也 韓瑞東
金十錢也 韓元源
金十錢也 韓良東
金十錢也 張禮澗
金五十錢也 韓仁東
金十錢也 韓旋東
金十錢也 金思文
金五十錢也 金光俊
金二十錢也 林道淵
金二十錢也 崔鐵沙里

本報川內里分局經由分

一金三圓七十三錢也
內送料十八錢除
內譯
金五十錢也 許泰昌
金三十錢也 金晶成
金三十錢也 劉鍾鳳
金二十錢也 申德萬
金二十錢也 吳元津
金二十錢也 姜順在
金二十錢也 金七寵
金十五錢也 任相澤
金十錢也 魚益幸
金十錢也 金切審
金十錢也 金良啻
金十錢也 金載破
金十錢也 張三荒
金十錢也 池有淳
金十五錢也 黃忠龍
金十五錢也 閔永信
金十錢也 李重玉
金十五錢也 李鴻植
金十錢也 孫來烈
金五錢也 金明模
金五錢也 金鳳平
金五錢也 金哲伎
金五錢也 孫永三
金三錢也 丁曾模
金三錢也 尹永吉
金三錢也 孫海鍾
金二錢也 金元鍾
金三錢也 崔管鎬
金二錢也 孫亨鍾

金二十錢也 陽谷 張寅煥
金三十錢也 碧亭里 李圭容

本報莞島支局經由分

一金三圓八十五錢也
（內送料二十錢除）
內譯
莞島公立普通學校補習科生一同
金三十錢也 吳根寶
金二十錢也 金完珠
金十錢也 崔炳日
金二十錢也 千泰相
金十錢也 金南順

本報茂朱支局經由分

一金二十一圓五錢也
內送料二十九錢除
茂朱附數婦人會一同
內譯
金五十錢也 박경숙
金三十錢也 리
金三十錢也 리숙
金三十錢也 리세
金二十錢也 리우
金二十錢也 류순
金四十錢也 신정
金二十錢也 건현
金二十錢也 윤례

金二十錢也 金弼珠
金二十錢也 崔泰日
金十錢也 千炳相
金十錢也 金南順
金十錢也 金泰鍾
金十錢也 金鍾睦
金十錢也 黃容賓
金十錢也 曹防介
金十錢也 金明君
金十錢也 李香錦
金十錢也 金寅祿
金十錢也 李東俊
金十錢也 金桂俊
金十錢也 梁二俊
金十錢也 徐珠石
金十錢也 朴永洪
金十錢也 李桂天
金十錢也 李珠雨
金十錢也 宋晩洪
金十錢也 李永淵
金十錢也 金前周
金十錢也 黃興來
金五錢也 吳得彭
金五錢也 李基通
金五錢也 金容銅
金五錢也 崔德信
金五錢也 黃仁洙
金十錢也 金洪石
金十錢也 李基相
金五錢也 李益七

6205

本報白川支局經由分

一金三圓十錢也
（內送料八錢除）
內譯
金一圓也 白川幼年主日學校生徒一同
金五十錢也 白川 裵興烈
金十錢也 同 無名氏
金二十錢也 鬼峴里 李寅根
金二十錢也 同 李文相
金二十錢也 同 方炳九
金二十錢也 同 吳炳雲
金二十錢也 同 李鴻基

金五十錢也 권정
金五十錢也 최영양
금二十錢也 리영숙
金五十錢也 오영근
金五十錢也 남창근
金三十錢也 박석
金一圓也 김순선
金一圓也 김증
金一圓也 신영
金一圓也 김숙
金一圓也 최남순
金三十錢也 안양근
金四十錢也 손만용
金五十錢也 조천의
金五十錢也 김영여
金五十錢也 서씨
金五十錢也 김열
金五十錢也 진동자
金五十錢也 리인월
金五十錢也 라만화
金六十錢也 한광심
金二十錢也 장부진
金二十錢也 김태호
金二十錢也 김양진
金二十錢也 임씨
金三十錢也 리실
金二十錢也 구동예
金二十錢也 진성창
金三十錢也 오석희
金二十錢也 송경향
金二十錢也 김성예
金二十錢也 리원봉
金二十錢也 김채영
金二十錢也 최주향
金十錢也 일또창
金十錢也 반영학
金十五錢也 리영한
金十錢也 박민칠
金十錢也 진영순
金十錢也 리주배
金十錢也 리완희
金十錢也 황일청
金十錢也 하영득
金十錢也 송인숙
金十錢也 한상빈

協議會分

今日計 一百三十一圓三十七錢也
累計 六千七百八十三圓八錢也
衣類今日計八點
累計 三千六百十三點

衣類三點 同 李鰍得
衣類三點 同 李賢熙
衣類三點 同 申龍爐
衣類一點 同 趙道煥
衣類一點 同 朴永植
衣類九點 同 金仁植
衣類一點 同 沈鴻植
衣類一點 同 崔土羅
衣類二點 同 洪東奎
衣類四點 同 姜淳奎
衣類二點 同 崔大貞
衣類一點 同 威昌俊
衣類一點 同 無名氏
衣類一點 同 李京奎
衣類二點 同 車寶
衣類二點 同 金谷旅館
衣類二點 同 張閭永
衣類五點 同 李喜珠
衣類五點 同 吳英叔
衣類一點 同 金夫人
衣類一點 同 李氏
衣類二點 同 張培
衣類三點 同 吳亨氏
衣類八點 同 成寶
衣類三點 同 金允氏
衣類一點 同 鄭允貞
衣類二點 同 邊淯珠
衣類二點 同 金鐘鐘

衣類三點 同 金南洙
衣類三點 同 林烈氏
衣類一點 同 丁南
衣類六點 同 金學
衣類一點 同 宋文俊
衣類一點 同 李永順
衣類一點 同 孫永華
衣類三點 同 朴學安
衣類一點 同 尹永夔
衣類二點 同 朴玉安
衣類三點 同 李金
衣類四點 同 崔成吉
衣類二點 同 金鍾淑
衣類二點 同 鄭錫
衣類三點 同 鄭武旌
衣類二點 同 張石
衣類三點 同 朴淳
衣類一點 同 鄭初
衣類六點 同 金良崖
衣類一點 同 元山生
衣類三點 同 白柱
衣類二點 同 金泉來
衣類二點 同 朴富
衣類一點 同 金仙姓
衣類一點 同 朴在
一金一圓也 堤川郡女宣教會
一金一圓也 同 聖親會
一金五十錢也 同 聖經班

幼年主日學校
金五十錢也 同 金順
金一圓也 同 曹秉
金十錢也 同 노병안
金十錢也 同 하대관
金十錢也 同 김교흥
金三十錢也 同 김종낙
金三十錢也 同 류영애
金十錢也 同 김진홍
金五十錢也 同 박민석
金二十錢也 同 황승희
金二十錢也 同 윤주영
金二十錢也 同 김응호
金三十錢也 同 박규화
金二十錢也 同 洪城一
金十錢也 同 김정현
金十錢也 同 김병히
金五十錢也 同 정민득
金五十錢也 同 묘피아
金三十錢也 同 리마리
金三十錢也 同 명예
金二十錢也 同 김재숙
金十錢也 同 강순희
金十錢也 同 류종순
金二十錢也 同 오도순

金二十錢也 同 김재예
金十錢也 同 강순숙
金十錢也 同 류종히
金十錢也 同 오도순
金十錢也 同 송영진
金十錢也 同 곽상삼
金十錢也 同 송종삼
金十錢也 同 김재순
金十錢也 同 안윤순
金十錢也 同 리노라
金十錢也 同 김학수
金十錢也 同 강학수
金十錢也 同 박노진
金二十錢也 同 김재히

女宣敎會以下計金十圓八十錢
內送料二十三錢除實殘金十圓五十七錢也
一金二十圓也
鐵道局京城工場會鋼鐵扶助
許南熙外三十九名
一金三圓六十錢也
衣類五十一點
洋靴十足
衣類十一點
京城崇二洞敎會
竹添町三丁目鄕민욱
一金五十八圓五十五錢也
衣類三十四點
培材高等普通學校職員生徒
一金五圓也
一同
一金五圓也 漢城醫師會 金明植
一金五圓也 同 金弘瑄
一金五圓也 同 朴啓陽
金三圓也 同 金鐸遠
金三圓也 同 方奎煥
金三圓也 同 劉洪鍾
金三圓也 同 朱粲鍾
金二圓也 同 李甲秀
金二圓也 同 沈浩燮
金二圓也 同 高永珣
金一圓也 同 朴昌薰
金一圓也 同 權龍俊
金一圓也 同 宋炳浩
金一圓也 同 朴容南
金一圓也 同 秦永鎬
金一圓也 同 李重樂
金一圓也 同 李昴植
金一圓也 同 鄭子英
金一圓也 同 沈熙澤

一金五圓也 市內三淸洞敎會
一金六圓七十錢也 市外弘濟院敎會
一金二十錢也 皮魚寺聖經學院阮旗
一金十九圓二十錢也 平北雲山郡北鎭福昌信
一金五圓也 慈藥律李昇憲

金一圓也 同 尹治衡
金一圓也 同 申斗浩
金一圓也 同 金錫采
金一圓也 同 洪萬厚
金一圓也 同 趙元裕
金一圓也 同 吳東烈
金一圓也 同 朴率煥
金一圓也 同 金達宰
金一圓也 同 任明周
金一圓也 同 池盛珍
金一圓也 同 閔永澤
金一圓也 同 鄭氏
金一圓也 同 李故相
金一圓也 同 全蓉玉
金一圓也 同 尹圭植
金一圓也 同 鄭永元
金一圓也 同 吳敎均
金一圓也 同 金敎貞
金一圓也 同 鄭寶錫
金一圓也 同 崔廣植
金一圓也 同 李運盛
金一圓也 同 朴容浩
金一圓也 同 李厚翔
金一圓也 同 金鼎榮
金一圓也 同 金啓晉
金一圓也 同 申昇作
金五十錢也 同 宋用

衣類三點 同 李必運
衣類一點 同 崔應天
衣類四點 同 裵敬周
衣類三點 同 崔孝淑
衣類四點 同 金相萬
衣類一點 同 尹聖禮
衣類二點 同 尹聖德
衣類二點 同 劉恩惠
衣類三點 同 李沈
衣類一點 同 姜點任
衣類三點 同 李敬三
衣類二點 同 申貞淑
衣類五點 同 趙興植
衣類九點 同 申彩子毋親
衣類一點 同 申彩子祖母
衣類三點 同 尹致萬
衣類一點 同 朴七星
衣類一點 同 無名氏
衣類二點 同 柔明玉
衣類三點 同 都惠順
衣類三點 同 嚴德用
衣類三點 同 李德順
衣類二點 同 李甲叔
衣類二點 同 李敬植
衣類十二點 同 權明任
衣類六點 同 李乙鎬
衣類一點 同 金光氏
衣類一點 同 無名守
衣類一點 同 李姓女
衣類三點 同 金召史
衣類四點 同 金漢余
衣類一點 同 禹信淑
衣類十點 同 崔漢傘
衣類三點 同 黃鍾信
衣類三點 同 李鍾熙
衣類一點 同 金玉順
衣類一點 同 趙甘任
衣類二點 同 白英得
衣類二點 同 李俊龍
衣類二點 同 朴登烈
衣類二點 同 趙貞任
衣類一點 同 金안이
衣類一點 同 尹春孝
衣類四點 同 河愛聖
衣類一點 同 徐德煥
衣類五點 同 李益守
衣類七點 同 金展伊
衣類四點 同 任英愛
衣類三點 同 李相漢
衣類五點 同 徐라
衣類四點 同 朴마루
衣類九點 同 李源詩
衣類三點 同 金順德
衣類三點 同 文海雲
衣類七點 同 李漢拿
衣類四點 同 李敬淑
衣類三點 同 秋敬淑
衣類四點 同 金必順
衣類三點 同 鄭雲淡
衣類一點 同 鄭雲淡
衣類二點 同 鄭雲蔭
衣類三點 同 申貞淑
衣類三點 同 李敬三
衣類一點 同 姜點任
衣類三點 同 李沈

衣類一點 槿南浦碑石里李聖之
衣類一點 同 李徐周
衣類一點 同 金保煥
衣類一點 同 韓聖心
衣類五點 同 金昌平
衣類三點 同 金仁善
衣類一點 同 李聖實
衣類一點 同 金學主
衣類二點 同 張金女
衣類四點 同 金淑彬
衣類三點 同 崔好心
衣類一點 同 金燧根
衣類六點 同 元昭信
衣類一點 同 吳承善
衣類三點 同 安復娟
衣類一點 同 安愛琮
衣類一點 同 周福順
衣類一點 同 趙啓善
衣類三點 同 黃姓氏
衣類一點 同 無名氏
衣類二十二點 同 金聖娘
衣類一點 同 沈文羅
衣類 十八點 江西郡영원靑年會
一金三十圓也 長湖町 李鍾爽
衣類百十二點 東大門禮拜堂
大邱府新町長老會 慶尙北
一金五圓也
市內三淸洞敎會
一金二十錢也 市內寺北洞 鄭秀鉉
一金十錢也 同 鄭南義
一金一圓六十錢也 靑年學館鐵工科學生一同
衣類六點 貞洞 魯乙
一金一圓也 昌原郡東面綠林寺 靑雲月
一金三圓也 同
一金九圓三十錢也 忠北堤川平洞敎會
一金七圓五十錢也 鏡城邑耶蘇敎會
一金三圓也 元山府山祭洞普惠女子館內 布計
一金二圓二十錢也 東萊梵魚寺講院學人一同
一金五圓三十四錢也 東萊梵魚寺宗務所
一金五圓也 東萊郡元曉庵淨土山林會
金一圓也 同 李寧山
金一圓也 同 吳滿月
金一圓也 同 李聖宇
金一圓也 同 文昌山
金一圓也 同 金答峰
金五十錢也 同 吳海山
金五十錢也 同 宋淸鳳
金三十錢也 同 權聚松
金三十錢也 同 安成熙
金三十錢也 同 朴月庵
金三十錢也 同 金名氏
金三十錢也 同 金濟雲
金二十錢也 同 無名氏
金二十錢也 同 黃東坤
金二十錢也 同 李性庵
金二十錢也 同 黃萬虛
金二十錢也 同 金李雲
金二十錢也 同 朴永明
金二十錢也 同 李龍國
金二十錢也 同 金永明
金二十錢也 同 姜永雲
金二十錢也 同 朴永雲
金二十錢也 同 梁泳慶
金二十錢也 同 黃昌守
金二十錢也 同 吳松波
金二十錢也 同 李魚運
金二十錢也 同 金漢峰
金二十錢也 同 林南水
金二十錢也 同 尹寄任
金二十錢也 同 池瑞雲
金十錢也 同 孫景雲
金十錢也 同 李景山
金十錢也 同 金大基
金十錢也 同 崔友淞
金十錢也 同 池春湖
金十錢也 同 李錫運
金十錢也 同 朴千善
金十錢也 同 文基翰
金十錢也 同 金大輪
金十錢也 同 崔相根
金五十錢也 同 金晶鑑
一金五十錢也 東萊郡溫泉場金井庵尹智浩

一金五十錢也 金海郡生林面母鳳庵金正信
一金五十錢也 東萊郡梁山面通度寺 郭鶴山
一金五十錢也 統營郡 金達濤
一金十錢也 同 孫貫達
一金五十錢也 咸安郡 長壽寺鄭東玉
一金五十錢也 東萊郡 安寂寺金含虛
一金五十錢也 東萊郡沙上面佛現寺金斗根
一金五十錢也 東萊郡西面仙岩寺沈圓田
一金四十錢也 東萊郡鐵馬面靈水寺金曉月
一金三十錢也 昌原郡南面聖住寺李峨月
一金二十錢也 金海郡金海面銀河寺車雲洲
一金二十錢也 固山郡靑良面文殊庵鄭梵庵
一金二十錢也 釜山府草梁町金水庵吳東湖
一金二十錢也 金海郡左部面靈鷲寺朴寶運
一金二十錢也 昌原郡熊東面聖興寺安月海
一金二十錢也 金海郡長遊面長遊庵池活海
一金五十錢也 東萊郡鷹河寺高聖俊
金二十錢也 同 慶通仙
金二十錢也 同 金正一會
金二十錢也 同 朴章一
金二十錢也 同 白基得
金二十錢也 同 金淸淨華
金二十錢也 同 宋修蓮華
一金三十六圓也
衣類二百五十八點
梨花女子高普職員生徒靑年會一同
衣類七十七點
貞信女學校生徒一同
一金一圓也
金一圓也 天安監理敎會內 林相在
金一圓也 同 李基瑋
金五十錢也 同 朴潤國
金五十錢也 同 文潤珍
金二十錢也 同 李撰大
金二十錢也 同 金昌?
衣類二點 同 金澤
衣類三點 同 李
衣類七點 同 金
衣類三點 同 無
衣類五點 同 張
衣類二點 同 유
衣類四點 同 李
衣類二點 同 劉
衣類三點 同 金
衣類三點 同 林
衣類四點 同 崔
衣類五點 同 李
衣類一點 同 朴
衣類二點 同 安
衣類五點 同 李
衣類五十一點 寧邊邑監理敎會一同
一金五十錢也 宗橋禮拜堂 金永錫
一金二圓也 府外新堂學院
（協議會分明日續）

新春文藝懸賞募集

一幕戯曲 一等一人『賞金二十圓』 二等一人【賞金十圓】

脚本으로 利用할만한 創作戯曲이라야하고 舞臺面의構想圖와 衣裳等案을添付하여도조습니다 上演(但上演時間으로는三十分以上)

「콩트」 三人 【賞金各五圓】

簡單한內容을表現하고 될수잇는대로 寸感에서 取材하되 「넌센스」에 이르지안코 新鮮한氣分으로 보일줄일(但十四字一行으로하고 百行內外로)

詩歌 自由詩、時調、民謠、童謠 (賞金各五圓)

翻譯과模作과 剽竊을絕對로避하고 創作으로할일 (篇數는 無制限으로하고 民謠와童謠는 그리듬이 曲調에맛칠수잇도록할일)

期限 十二月十五日

『注意 한번投稿한바에는 絕對로原稿를 返還치안홈』

朝鮮日報社學藝部

學藝

「十二月」雜誌評……(1)

一步生

今年해도 거무럿다 多端하든 一九三一年도 이제는거무러一決算하엿다 이해의 雜誌界를 回顧할때 우리는 그들의原稿難 檢閱難 財政難에苦痛을當하면서라도 꾸준히 每月雜誌를 내노앗슴을感服하나 그러나 質로나量으로보아 그것이 完全에갓가운 一個雜誌라고할만한것이못됨을 퍽도 섭섭해마지안는바이다

이完全에갓가운雜誌를 만들려함에는 첫재로 檢閱制度를 撤廢할것과 讀書層이 廣汎하게되여야할것과 讀書家의讀書力의水準이 놉하가야될것은 말할餘地도업거니와 雜誌業者로서도 低級한趣味에 만偏重하여 低級한大衆에게迎合식히려하지안코 眞摯한學的態度와 高尙한趣味를加味하여 編輯에當하여야할것도 重大한 一條件이라할것이다

그러면 이제부터 十二月雜誌에對한 評筆을 들어보자

東光 十二月號인만치 一九三一年의總決算의 總題目下에 이해의 『世界大勢』 『朝鮮의社會運動』 『朝鮮의女性運動』 『一年間의文藝』 『朝鮮의樂壇』等各部門에亘하야 一年間의總決算을지운것은 그論文內容에잇서서 그論文自體의圓滿을缺한것이 間或잇섯스나 編輯者의 要領을어든 編輯이라고볼것이다 그런데 이總決算中에 過去一年間의世界大勢와 『過去一年間의社會運動』은 一讀해볼만한것이고 또『吊一九三一年』도 一九三一年을吊喪한다는意味가매우 興味잇게된것으로 一讀할만하다

今番에東光이 性問題特輯號라고하여 送年號에다 너흔것은 그編輯體裁로보아 다른號로햇든것이 조치나안햇슬가하는늣김이잇고 또提案과 答이 兩로 이러타할것이업는것은遺憾이다 『拔生撤廢論』은 어느程度까지 要領을어덧다하겟스나 그러나 그것이 現在朝鮮의 社會制度로보아 可能할넌지는疑問이다 『朝鮮新聞史』는 史的으로본 朝鮮의 新聞이니만치 貴重한文獻의 하나라하겟스며 『新聞縱橫錄』『新聞界에對한不平과要望』은 一般讀者는勿論新聞人으로서는特히읽을것이라본다 文藝에잇서서小說이하나 詩가멧편잇다 別로이러타할조흔 作은못되는것갓다

要컨대 今月號東光은 全般的으로送年號의氣分이잇다

◇

三千里 送年號라고 表紙에쓰기까지하고 『一九三一年의國際資本主義』란 一個論文밧게업고 一年間의總決算을하지못한것은 編輯者가좀더생각해볼問題라고본다 그런데 今月號에잇서서 『新幹會解消後諸情勢展望』은 表面運動의 沈滯한이때要領어든것이라하겟고 『누ー란事件의前後』 『比律賓獨立運動者大檢擧後』는 一讀해도조흘글이다 그리고『嗚呼最後의얼굴』이란總題目下에諸氏의 過去朝鮮人物의追憶은 그녯날의面影을생각하는情景이퍽도心琴을울린다 『내가조하하는小說中女性』에諸氏의글은 一般에게文藝에對한關心을갓게하는데 一助가될것이라보며 文藝欄의詩가들 小說이들 隨筆이하나실리엇다 詩人인巴人이니만치 每月詩에對한努力이만히보인다 그리고 彩色畵報라하여 詩와그림을너흔것은 滋味스러운試驗이다

心理學의史的考察 (二)

劉奉勳

우에記錄한바와가티 希臘時代에는 靈魂에對하야 두가지의 서로 差異한見地를取하엿스나 前者는曖昧한唯物論的見地이오 後者는極端의唯心論的見地이다 이두部門은古代로부터 現今에 일으기까지 서로敵視陣營의二大潮流를보우어 衝突과反目으로서各民族과各階級사이에流血의慘劇을演한일이甚多하다

一般 心理學은哲學과가티이唯物唯心의두分野로난위여 서로排擊하고서로鬪倒하며 그中에도獨逸의唯心論과露西亞의唯物史觀과佛蘭西의唯物論은現代心理學界各分派의祖宗을 일우어잇다

一、經驗心理學 天文學等其他自然科學과 物理化學의發展으로因하야靈魂心理學은그存在를일코 形而下的性質에 接近하는經驗心理學이그地位를繼承하게되엿다 그와가티心理學은無形한目的觀으로부터漸漸멀어젓다 實際的으로人間의心理上感覺上經驗的具體의對象을目標로하기始作하엿다 모든抽象的形式을버리고 後天的經驗論的으로心理學을研究하기始作한者는英國의록크君이니君이創始한 이心理學을經驗心理學이라한다

이에對하야前章에述한바靈魂을主眼으로삼고神에對한崇拜와彼岸에對한空想을 條件으로한心理學을靈魂心理學이라고 對立하야볼수잇다 이古典哲學的靈魂心理學은

社會 의發展과가티그의勢力을失墜하야 大衆의信仰을일코 다만一部의迷信蹤와宗敎各派들의專用物로局限되엿스며 同時에이經驗心理學이斯學界의正統的根源을일우게되엿다

經驗說에依하면 人間의後天的經驗은언제든지 두가지方面으로觀察하게되나니 이것은卽智的方面과情意的方面이다 이와가티心理狀態를說明함에當하야智的方面에重點을둔者를智的心理學이라하고 情意的方面에重點을둔者를意志的心理學이라한다

가、智的心理學

우리가엇더한對象을感覺함에當하야 이心理的經驗을두가지로分析할수잇스니 一은經驗을밧는受動的方面이오 他는經驗을든能動的方面이다 다시말하면前者의能動的作用은主觀的方面이오 後者의受動的作用은客觀的方面에依하야考察하게된다 比컨대 渺茫한海洋의猛烈한波濤를認識할때에 그波長 波紋는外部로感官의經驗的對象이되는것이니 定義的으로말하면感官은主觀的方面이오 波濤는客觀的方面이다

客觀 的對象은感覺器官에不拘하고 獨立的으로存在함을維持하야 外界의獨特한個體的性質을發揮하고잇는것이니 이것이卽外界와事物에存在한實質的內容이다 이客觀的實體와結合하야意識的內容을일우는者가智的方面이며 經驗의主體에依하야決定되는 默態가情意的方面이다

우에말한바와가티 心理作用을說明함에當하야 智的方面에그焦點을두는部類가智的心理學이니 智的心理學은智識의作用이觀念相互의連結로부터일어나는바 만흔法則에依하야 여러가지의分科가생긴다 이여러가지法則을聯鎖하야想像하는것이聯想的心理學이니 이聯想的解釋에依하면 觀念은物質界의原子에相用한것으로 이觀念과觀念이力學的으로서로結合하고或은反撥하야 玆에運動이일어난다 心理作用의모든流動은 이觀念의運動에基하야千態萬象의

形態 를取한다고解釋하는派가잇스니 이것이卽 觀念力說派의心理學이며 그外에또能力說이잇스니 그能力說派의學說에依하면 精神은여러가지能力을所有하야 그能力의相互結聯作用으로因하야 心理의作用이일어나며 그能力中에智的作用이가장重大性을가지고잇다고한다

送年詞 (時調)

宋順鎰

三百여순 구비구비 지내온일 아득한데
자욱마다 피자욱 도라볼길 전혀없나
세월에 속는다한들 이토록 속으리오
×
세월이 오고감은 떳떳한일 이여니
커할일 커못하곤 세월탓만 하는고야
아마도 사람이란 양탈없인 못살네라
×
辛未를 辛의해라 어이쉬일 것드뇨
飛蝗이 사모치다 핏비린내 어렷스니
해일홍 좋고흉고 吉凶은모르패라
×
是非를 가리면 人間事 뿐이여니
千重恨 풀길없어 세월탓질 로난다
아마도 昇平세월은 꿈이런듯 아득해
×
가는해라 厄年이며 오는해라 幸年이라
吉凶禍福 모도다 우리손에 달렷거니
애꾸지 세월탓은 아예하지 마소라……
×
한때에 먹는듯이 사곰노 어렵기로
한해가 커물도록 맺는일 그리없나
구태여 잇다하면 오지가지 허물엄네
×
낡은옷 벗으려야 새옷파련 못하고
설비음 하려해도 주머니부 엿오니
아숙타 오는새해를 눈물저워 맛나니
×
세상은 반가워라 歡笑和樂 하는데
설날을 앞에두고 밤도망을 하다니
九곳에 도라가서도 僥倖일까 정어라
×
지난해에 울엇서도 오는해나 웃자고
머리숙혀 원하며 祝賀讃맛 구나니
願컨대 오는해야 平和島날 니여라
×
지난해 보람없나 오는해마 다하려
울은손 놉이들어 하늘게맹서하고
붉은뜻 가다듬어 이겨레에 바치과저
─一九三一·一二─

非人間非人道的 白人의黑人取扱

엄청난利益을보는商業으로幾十人의英國商人은貴族階級의列에집어너허 十九世紀中期의아메리카南北戰爭을이르킨黑人奴隷의貿易도人道上崇高한理想에係하야禁止된만큼큰財産이나商品이엇든黑人이至今에는청가신物件을되여조금만失手를하면人間以下의取扱을하는事實에는언제나不變인데『寫眞』은오ー스트라리아의西北部黑人이反亂者의嫌疑로잡히어收容된光景이이렴진대얼마나큰惡劇이며白人이얼마나殘忍無道한[illegible]

一等當選長篇小說 旋風時代 (35)

韓仁澤 作 / 安碩柱 畵

독수 (六)

명순이는 그담을 한갓숨으로만볼니지안엇다 이년후이면 반다시 그러케될것이라고미덧다 그러나 명순이는 그러라고누구를원망할수가업섯다

『련숙이는웨잇한처녀가 아니냐』

이러케생각하니 자긔는 련숙의발압해가서 서지도못할 그야말로 천양의차가잇는더러운몸이엿다

명순이는 오후두시에야 자리에서버러낫다 급격한고통을격근뒤잇틀을잉안이나 자리에서이러나지안코 번민에번민을거듭하엿슴으로그러케 현색이조던살결도아편쟁이모양으로 누티케들엿다 그러고이러나안저니 현긔증이나서 집안이핑핑 도라가는것가태엿다

명순이는아모생각도업시 그저정신에이상이생긴 사람모양으로 혼자우서도보고 울어도보앗다

오후세시반쯤되여서 려관녀이가 숙박료계산서를가지고들어왓다 명순이는 그계산서를바다보니 사월간숙박료 가이십원이엿다 그러나명순의주머니에는동전한푼도 업섯거니와 숙박료가이러케 빗싸고 그합계가만흘줄는 몰낫다 명순이는아모말도못하고 계산서를바더들고는 멍ー하니 안저잇다가

『손님이나가겟다는말도 하기전에 계산서를가져오는것이무례하지안소?』 하며 눈물뚝뚝바로또고는 불쾌한어조로 말하엿다

녀이는 두손을맛쥐고는 머리를 썹벅하엿다

『네ー모르시니까 그러케생각하실것도당연합니다만이려관규측이손님이 가시거나 안가시거나사흘동안한번식 계산을마추게되엿슴니다 네ー벌서어적게와서 뵈엿슬터인데 손님께서편치안으시다고 해서오지못하얏슴니다』 이러케 겸손한말로농칭을 부리는것이엿다 명순이는어이가 벙벙하야말문이맥히니 무에라고대답을 해야조흘지몰랏다 다만

『볼려관홈다보앗다』하고속으로뇌엿지만 별도리가 업스니 긔가막히엿다

녀이는 계산을마쳐 주기만기다리고서 괴상한눈치로명순이를바라볼뿐이엇다

『려관법이 그러타니 할수가업스니만는 멧칠후에 함께계산하여드리겟다고 가서잘말하여주게』

명순이는 휘녹조그만쇠가생기자이러케 말하엿다

『미안한 말슴이오나 커의게는아모권리도 업슴니다 사정이그러시면 직접사무실에가말슴을해보시지요』 녀이는말을 추고는나가버렷다

명순의게는 새로운고민이또 시작되엿다 그러나당장 욕을 보고실로 내여쫏기든지 승사들냣나 못살혀 엽려가는망신 욕당해도 별도리가 업는데는 그만동으로 머당해컷다

『엇지 되나두고보자 일어굄 되겟지』 명순이는 이러케 우트짓고자 에 쓰러커 우엇다 그러나언제는지 이러케방구석에서쭉치고잇슬수는업섯다

명순이는 위선사무실에가서 숙박료부터 연긔해노하야 하겟다고깨다럿다 뒤에는엇더케하드래도 임시변동이라도해노아야하로를 잇드래도 안심을하고잇게 되리라하엿다

명순이는 자리에서 이러나서옷을바로고처 입는다음눈을 멀고나섯다 멧출동안밧갓세상을못본명순이는 몸이핑핑돌아가는듯하야 비슬거린다

휘人동거리는다리를움직이여조심조심하게 려관사무실문을열고들어섯다 사무실안에는란로를에워싸고 여러사람들이 이야기를하며 떠들고잇다 명순이는 서사가내여놋는의자에쓰러질듯이안젓다 방안의사람들의시선은 명순의게로 몰렷다 명순이는 그사람들이모두가 즘승가태서흐량이를바하는것보담 더무서웟다 명순이는 머리를 숙이고 아모말업시안젓다

『어데편치안으십니까』 서사가짐즛친절한듯이 이러케뭇는다

『네 감긔에걸닌모양갓슴요』

명순이는 머리를숙인대로말만건네엿다 사람들이 업섯스면 할말을하고 얼는방으로돌아가고십헛지만 젹혜사람들이자긔를주목하고잇스니 입에서말이나오지안는다 그러타고 어느때든지이러케 그대로안저잇기도거북하엿다 그사람들은 영바닥에박힌녹독개비와가리 닭저도아니하고서 주잡한말을주고밧고하면서 저썬에는의미가푼 우승들을 명순이에게보내고잇섯다

명순이는그사람들이 좀처럼쉬울게 자리를떠나지안흘것을짐작하고 유리를내여 처부를하고잇는 서사를보고입을여럿다

『커ー 숙박료말입니다 멧출만참어주실수업서요?』 눈쌀을찝흐리고생각을하는듯하다가 서사는붓대를멈주고

『얼마나더게시겟는지요?』 하며업는점잔을빼고고처안는다

『아마도 삼사일더잇서야 하겟는데요』 이러케대답하는명순이는 무슨다른수가 잇서서말하는것도아니엿다 되는대로대답만하고 승락만하여주면이 사무실을 나아가겟다는 그이상생각한것이아니엿다

思惟하자 (2)

피、지、배들롱

우리가 무엇보다도 먼저알어야 할것은 우리는 正當한길에 잇슴을 알어야 할것이오 또한 우리의 行路는 어데 到達할 目的地가 잇다는 그것이다 그러나 걸니는 도과 싸지는 굴형을 업새는것은 안이오 다만 압흐으로곳건이 進行할 勇氣를 엇어서 비록 길이 멀고 險할지라도 疲困하거나 落望하지 안는것이다

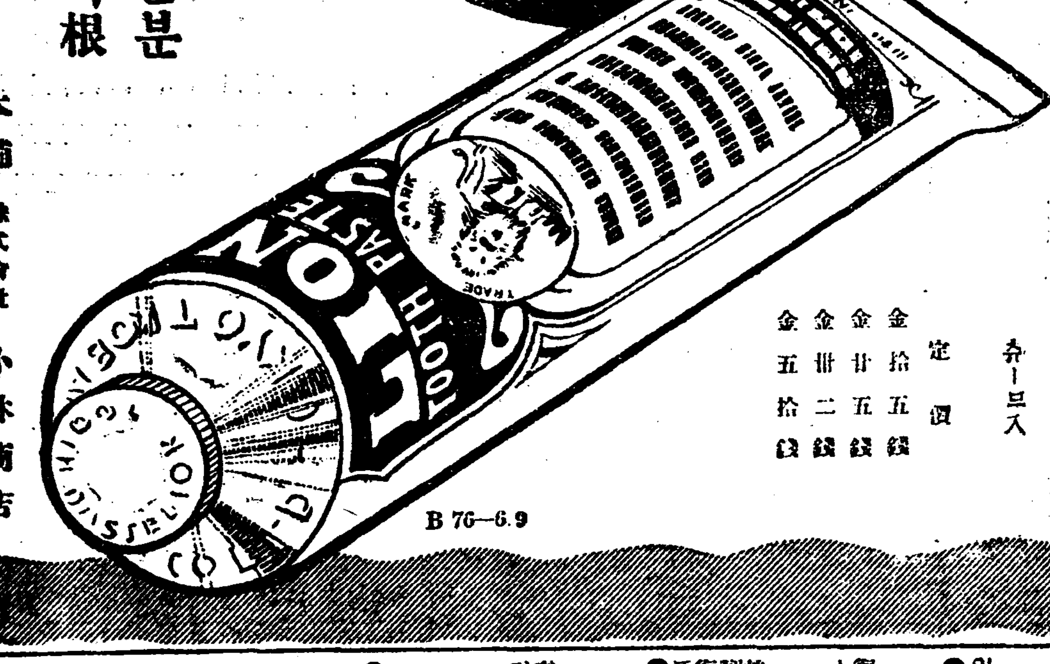

兒孩때부터 ライオン歯磨
就寢前에도 ライオン歯磨
이두가지의조흔 習慣이모든분에게實行되는때에、虫歯는씩根絕됩니다

츄ー브入 定價 金拾五錢 金廿五錢 金卅二錢 金五拾錢

本舖 株式會社 小林商店 東京・大阪・名古屋

B 76—6.9

●感嘆!! 感嘆!! 정말頭痛에썩조흔 ノーシン(노ー신)이다●

最愛하는子女의健康을爲하야

補血強壯增進劑 부루도ー제

小兒時부터本劑를服用식혀身體의抵抗力을強하게하시요!

京城帝國大學敎授 岩井博士曰 健康한人이면一·〇cmm의血液中에五百萬의赤血球가잇스며그赤血球內에는鐵分을含有한「헤모그로빈」이잇다。이赤血球及「헤모그로빈」이減少되면貧血이란狀態로되여顔色은蒼白하여지고、僅少한體働에依하야서도動悸를不堪하며脈搏의增加、呼吸促迫等症을이르킴은안이라、甚한때는浮腫及其他種々의重病이발生한다。然而人體는單純한出血、諸種의疾患又는血球의再生이死滅과伴하지못하는때에는容易히貧血狀態를起한다、그리고血球의再生에不可缺의要素는鐵分이다—中略—故로吾人이不斷히優秀한鐵劑를常服함은保健上極히必要한일이다。余는多年의經驗으로보아「부루도ー제」는最히優秀한有機性鐵劑라고認한다云々

●全國五百餘著名病院御採用●

●부루도ー제에는 … 請求次第 小冊子(…)進呈

京城西小門町 藤澤友吉商店京城支店
本店 大阪道修町 支店 東京・上海・大連

KB—7

十二月十一日부터超特別大興行 堂堂한名篇大作의堅陣으로 破格의大衆料金 일즉이안오시면滿員이됩니다

●와너색러더超特作大雄篇 巨匠로이드베콘氏監督作品 名優쏘바리모어氏主演
復讐大活劇 **海의巨人** 全十卷 쏘ー반넷트孃 로이드휴ー스氏助演
映畵界를席捲하면서君臨하는壯烈無類한海洋大活劇 사랑을일코復讐를맹세한海의巨人의豪壯한

●유니버살超特作大喜活劇 喜劇王그렌트라이온氏快演 珍優오리스하란老人氏共演 얼간에취그리셧
活躍女虎 해야라 **水兵上陸** 全七卷 에로에로大氾濫얼간水兵三組의破天荒의大脫線暴笑暴笑大爆笑 人氾濫颱風的十萬風의精神은

●와너색러더特作映畵 飛去百萬里하리라 名優몬드엘유氏主演 쎼리컴푸손孃助演
人情大活劇 **逃走의島** 六卷 야자수그늘바다에는진주가빗나는南洋의一孤島에서土人과白人의決死的大格鬪는엇지해서일어낫든가

●유니버살컴푸스大喜劇 컴푸스 **難航記** 二卷

大週부터세리퀴키ー드十一卷 明의騎士七卷 赤熱의抱擁七卷

高麗映畵封切館 團成社

전염병에대한가정상식 (四)

요사히류행되는 장질부사료법

城大病院岩井內科 金東益

보통일으기룰 열병에 어름찜질을하면 한열이 상국이되여서병을잡는다고 합니다 그러나이것은큰오해이시고 절코그런 일은업습니다 몸을어름은 함부로쉬서쓸데업시 오래데여두면 한열이상충되여서 해가 잇슬것입니다그러나 병원에서 아름을쓰는것은

함부로 먹는게안이요 열이과도히 高熱으로 인하야정신의 이상이 생길때 라든지 혹은『피똥』을누어서 피를 만치게할필요가 잇슬때와가튼 緊대필요한때에만 쓰는것이요 절난코쓸데업시막우쓰는것이아닙니다 이와가튼 오해로의지하야 재래로 장질부사에는 양약이맛지안는다든가 병원에 입원하면죽는다는가하는 말쌈이 도라단깁니다 예신년전에는 모르겟습니다만는 적어도 근년에와서로그런한일이 업습을단언하오니 크게안심하시옵소서

그증거로는 환자의내과 교실에서 금년에취급한 장실부사환자의치료경과이 백명에 아흔명가량이 쾌치되얏슴을보아도 알것입니다

전에는 백명에 스무명이나혹은 서른명가량이 사망하든 것입니다외후차차더줄어질줄멋습니다

또필자 가실지시험적으로 병자의희망에따라서 어름을쓰지안코 그대로 치료한결과칭찬은 어름을쓴병자와 똑갓탓스나 병중에고통이 더심하얏슴을목도하얏슴니다

또한가지 장질부사치료상에 어려운문제는 병을내는문제니 속담에『염병』에는 병을내야만산다고해서 억지로몸을 더웁게하고 억지로해열제를써서 병을내래고합니다 그러나 이것도큰오해이시니 참말 상질부사에는더웁게한다고 병이나서 곳낫는법이업습니다 만일 발병한지멧칠못되야서 병이나고 치료된병이면 참말장질부사는 아니엿슬것입니다 몸둔발병후 삼사주일가량되야서 회복될시기에는 억지로더웁게 하지아니하야도 저절로병이나고 또병이나면 곳치료되는것입니다 밧구어말삼하면 병을냄으로써 병이 속히낫는것이아니라 병이낫기때문에 병이나는것입니다 약을써서 억지로큼히 병을내는것이

장래불 우지환이만타는것은 전에도두두히 설명한바올시다

경찰보고문제에관하야 장질부사뿐 아니라 전에말한한열가지법정전염병(法定傳染病)은진단이 확정된때부터 열두시간안에 소관경찰서에 전염병발생보고를 제출할의무가 잇도록일본전국에 법률도 제정된것입니다

이보고하는점에대하야도일반가정에서는 오해하시는분이 만흔도할니다만은 원래보고의 뜻이업는병을 발견해서 근본적으로치료를버풀고 겸하야 장래병독의전파를 예방하자는 것이필요에서나온것이오 또법률로 제정한그만큼큰영향이잇기때문인임니다 그럼에필요한 리유에대하야는 전에자세히 설명한바올시다 이점을에보고하는것을 꾀터시게된

동괴가 전혀가정에서만잘못하신게아니라 소독 하라오는경찰관리의 불친절에라든지 또는병자를 수용하는 피병원의설비가 완전치못한점등이 관계되든듯키둘엇습니다 그러나 비록여러해전에는 그러한 폐해가잇섯다할지라도 근래에와서는 데단히 개량되얏스니 즉전염병원으로는부립인순화원(順化院)외관립사립의 훌륭한병원이 잇고또소독도 진과달나서 필요이상으로쇄간 권부를낫쓰게 하는등억지의짓을 행하는일은 근래에는절대로 업는줄암니다 또엇던경우에는 상업하시는 가정에서전염병이 발생된줄을공포되면 상리상영향이 크다하야 숨기여두는일이잇다고 들엇습니다 그러나필자는 이말을밋고 십지안슴니다 왜그러냐하면 병을숨기기때문에 귀여운가족에게 악독한병이 전염될것을 생각하면엇지사소한리해관계든지사소한감정무슨문케가 될것입니까 적어도이글을읽으신 여러분는 분연히완전한 치료와 철저한예방에로력하실줄밋고붓을던집니다 (完)

우리의영양문제 (四)

누구나알어둘료양의연구

鄭日秀

채식만하면 인내력이 더할뿐아니라 또한장수할수 잇다는것이『라프너ー』씨는이것을실험하야 고기나 단백질이풍부한음식을 너무먹는것은 사람의인내력을 증진식히는것이 아니라 물를(酒精分)과가티 도로히이진다』

고설파하엿다 씨의 찻색실험은 수평거완자세(水平擧腕姿勢)를가지고 얼마동안이나 참고잇는가를 시험하엿든바 십오분동안을완전히가지고잇는자가육식주의자 십오명중엔 겨오두사람뿐이엇스나 채식을 늘하는사람삼십이명가운데는 실로이십이명의만흔수를 봄수잇섯다 씨는 나시골실운동(田野運動)등을시험하야 역시채식주의자의 승리한것을발견하엿다

본래우리의장내(腸內)에는무수한발효미균(醱酵黴菌)이부러잇서 항상부패작용을 왕성히하는터인데(이장균은 업시할수잇스면인생물도 장수하리라한다) 다행히유산균(乳酸菌)등리로운것이한편서 쉬식하야 그부패작용을 켜지하고커 힘씨주는덕택으로 논생명을 부지하는것이다 그러나 신체의어느한부분에 고장이생기고대장균(大腸菌)의배식(繁殖)이부족활동시는켜무수한악균들이 급괴야 붓쇠이려나고 따라서 장내의소화되지안는죽 부패발효를 이르키는것이다 이부패작용을『자가중독(自家中毒)』이라하고 반효한산물(醱物)을『인또ー르』『스카트ー르』『페노ー르』등이라일카른다그래서 이부패물은 악추의방귀로또는대변으로 되여서 배설에지는데배설물에까지는혈류(血流)에석커드리서 신체의 모든조직을해롭게 자극하고 긔능을장해하는것이다 그래서변비(便祕)나설사가감려생김는 몸물이고 발열두통、식욕부족、현비감、포복감(腹膨感)을이르키여 장광(腸結核)이나병이 급히되여버리나어뉘나힐만치 의심스런고 괴로한중이 생긴다 그러고자가중독가운데단백질(蛋白質)의부패가커워저심한모양이다

【라이온】日記好評 종류가가장만흔 일긔장(日記帳)류에서 일반의호평을밧게되는『라이온』일긔장은 금번에이르러 래의경험으로 개량을 거듭한결과 다른것에비하야 아름다운일긔장이 나오게되엿다고한다 다른것에비하야 특색을 갓추운것은 내용이충실한 부록이만허례식 등원반이나가정생활에 대하야여러가지상식등이라는데발행소는동경 천초구천초교커 라이온치마광고부(東京淺草區草橋總フイナン齒磨廣告部)

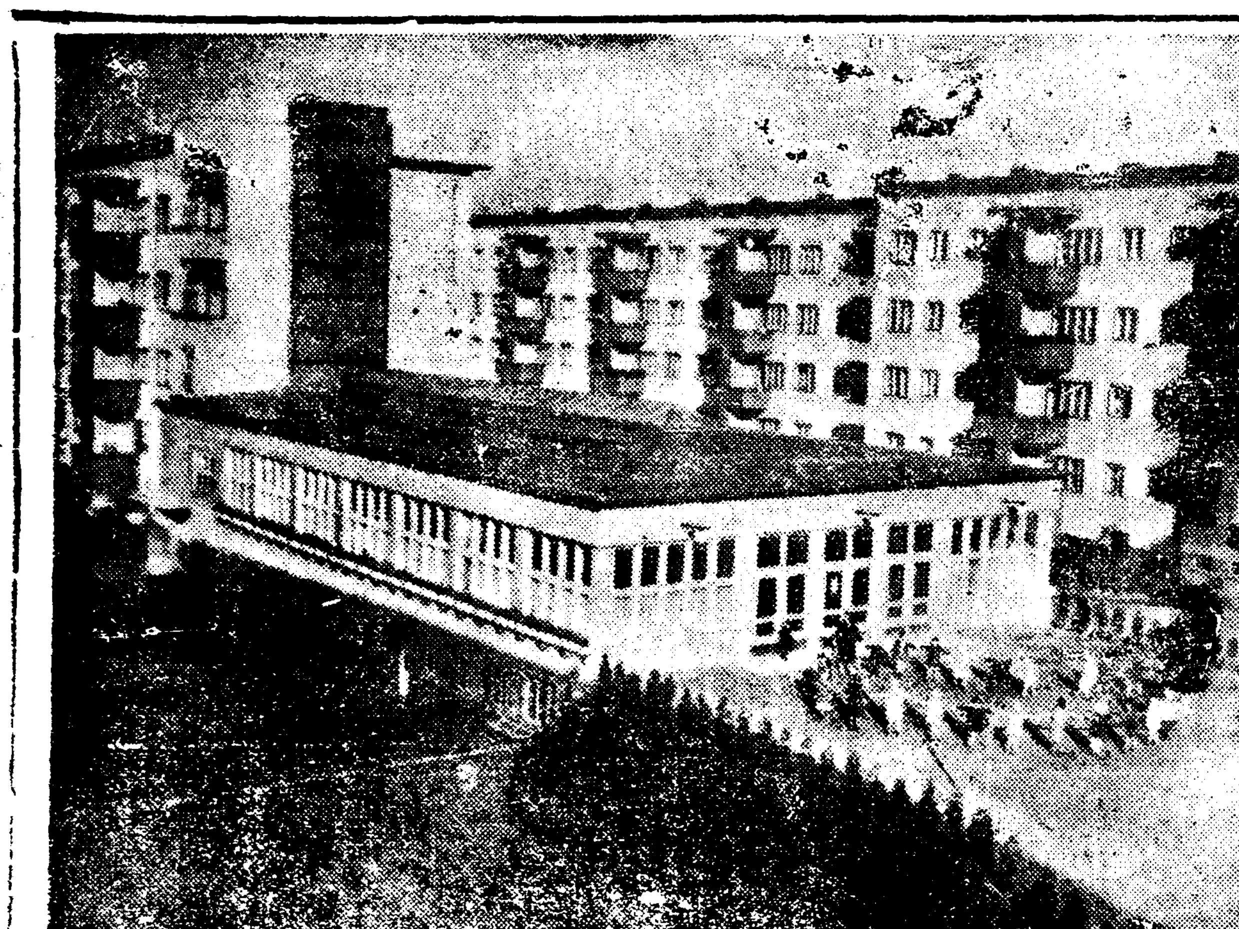

독일의어린이집 (1) 유명한건축가『메ー벨쏘』[illegible] 축회사에서 세운『벡림』『그라낫초』거리의『어린이집』은 아동교육의 큰발달을 보여주는집입니다 오날소개하는 이사진은『어린이집』의 거죽을보혀드리는것입니다

女人隨筆

목은해를ー 보내면서 『上』

金一葉

새해가올때 벌서 묵은해로 살아지지안이치못할因果律的관계를가젓든것이다 그리하야못니즐릴이잇거나 未盡한비이얼마이거나 世上이야變하거나두려쉬지거나 묵는해는 因果律의의지하야못사람들의 눈물과피의자최를 밟으며 酒酒히호르는 失業洪水에 떠내려가는사람의예를 헷치고 슬그먼이쐬리를감추어버리려는것이다 無窮한그前이나無窮한이後이나 맛찬가지로 天體는운측이고 諸相은無常하야 時와 空이 한가지로 動하는동안에 력사적변천은 무론正確히긔록하기도어렵고 想像하기도어려운것이다 우리는이해커럼두렵고 不安하고 慘酷하고 憤激할해가 업섯스리라생각되지만前에는 얼마나더悲慘하엿고後에는얼마나더회러한 세상이될는지우리는 그것을모른것이다그커最善의 努力으로다가리잘살갈보 오르고오를뿐일것이다

엇쨋거나歲月은쉼시도쉬르게흐르고잇는것이다

묵은해 새해 새해 묵은해라고 떠드는소리가 우리의귀에 餘韻에 餘韻을니어웃칠술을모르는것이다

그리하야 百年 千年한검갓치 永劫에서 永劫으로흐르고흘느다ー함이업는것이다

無窮한歲月이 如前이흐르고잇는동안에 사람들은멋十萬萬番이나 낫다가죽고 죽엇다가나는지알길이업는것이다

가만히눈을감고안저생각하면 이러한 生死의바다에서 數億萬萬의사람이 곤두박질을처며 歲月의물결을따라흐르고잇는모양이 눈의환이보히는것이다

이生死의苦를 뛰여나야겟다는것이 宗敎인것이다

그러나 우리는좀더火急한일切迫한運動에 참일군이야말로最高의幸福을 남에게도주고스사로도 엇는사람일것이다

그러나 좀더火急한일 切迫한運動그밧게 한거름더나가서일이란 못핀닷는이 또한지혜롭나고는하지못할것이다(中略)

×

나는 맛치百길이나 千길이나놉흔언덕에서 精神업시구을느다가 엄작정신을가다듬어벗워힘을써서언덕우로도다시올나온듯한늣김이잇다

구을늘때 내몸둥이에부닷친돌멩이나 樹木의害도적지안앗것지만 스사로의몸에도致命傷에니르지안흘정도의傷處음은밧앗든것이다

그럿라고 나로인하야커것이커러컷네 후회하고 앞하하고할거울을가지자안엇다

정신업시 구을늘는동안에나는남보다 얼마나뒤젓스며 無識하여젓스며 나할일때문에남에게루블얼마나쉬첫으며 女性界에 또는一般社會에서하지아니면안될나의任務는얼마나沈滯되엿든고

나에게그만한精神이도라오게한것이 떠듯한家庭與解와사랑이잇는남편에게엇은休養의德도업슴은아니다 그러나 나에게그것뿐이엿다면 지금쯤은집을좀압천이얼아고 세간흉좀초흔것으로드려놋코 아들이나하나나앗스면 혹남편의마음이나變하면엇쩰가等等에精神이쌔젓슬는지도모를것이다

나만사랑해주는남편 아모거리될것업는따듯한家庭그것으로만소원을삼든前日에자기가 붓그럽기도하고우습기도도못이업다

女性의先驅

쌍가부인授賞

미국부인협회상

【뉴ー욕발연합우신】 미국부인협회에서는 최근미술 과학실무의 각방면에잇서서 명성을낫타낸 부인에게 협회수상으로써메달을 증정하기로되엿는데 그제일회의 수상자는 산아케한론자로서 커세게에 알려진쌍가ー부인이 추천되엿다 그리유로써말하는바를 들으면『그업적을청취하게된바 그식견(識見) 고결한과및 용기(勇氣)에 대하야』라고한다

이메달수여는 최근개최된 동부인협회만찬회 석상에서 발표되엿는데 쌍가ー부인는 레기사스주에가고 잇지안음으로 아죽그배쑈지는 동부인에대하야 하등의통지도발하지안엇다

이발표에대하야 회장인 희립스양은 쌍가ー부인의위업을칭찬하야 『세계의사회적긔구를변혁하고 지식의장벽을열어서 수천의부인에게 빛과자유의 행복을준사람이다』 라고말하고다시동양연설을소개하여다음과갓다

『쌍가ー부인이야말로 구래의모든인습과 싸워서두손으로 농히어를 정복한사람이다 떠라서동부인은 선구자중의 선구자이다 쌍가ー부인은한동의영예(榮譽)를구하지안코떠라서그결과로서 엇은것은비난이엇다 그러나부인은 그초치와공로지안코『보다약(弱)한녀성(性)』즉부인들을 위하야 감연히싸흠을계속하야드되여훌일의업을청취한것이다 동부인이야말로 미국대중덩의『건전한정신과신체를갓지안는아희는미국에서난(產)케하가업다』라고한말을을행에울긴자이다』

最新裁斷裁縫講習會

時日 十二月十七日로三十一日上午十時로下午四時

場所 鐘路中央基督敎靑年會館

會費 一圓 (申請時納入함)

講師 曺秉淑、辛松子、白信愛、高木鏵子、小山敏子諸氏

科目 早童服、婦人服、洋服附屬品其他各種의裁斷裁縫法 廢物利用 (헌겁오락지리용)

主催 朝鮮中央基督敎靑年會社會部

協贊 米國씽거ー裁縫機械會社

後援 朝鮮、日報社學藝部

不死鳥 (84)

沈熏作 安碩柱畫

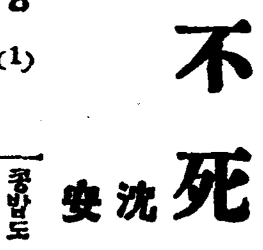

심야의태양 (1)

흥룡이는 그제야 침섬도커녁도줄은 생각이나서 몸시시장긔를 늣겻다。 감옥안에서는벌서 취침시간이 지냇스니며을것이 잇슬리업다。 그러나흥룡이는(여긔까지와서도 내목스로먹을것을 못차저먹는단말이냐)하고

『단또ー상! 단또ー상!』

기다란 복도가 쩌렁쩌렁울리도록 소리를 질럿다。 당당간수는 급한 환자나생긴줄알고 칼자루를 쥐고달려와서다른감방에서도 잠들이깨어무슨비상한일이나 생긴줄알고감방마다 별동속가티웅성거린다

간수는 감시하는 구녕으로험상스러운 눈동자를 굴리며

『내가 복렴소。 배가곱흐니밥을 내시요』

『이놈아 지금이 몃시출아느냐? 떠들지마라!』

간수는 놋쇠조각을 탁다치고돌아슨다

『단또ー상!』

이번에는더크게소리를질럿다

『새로들어온 사람에게 밥을주어라 이속에서도 굶으란법이냐?』

염방 사람들을까지 잠이깨어서 응원을한다 한참이나잇다가감방문 아래쪽에 달린구녕이달카닥하고 열리더니 이배진컵시에 올려논메주덩이 가든것과 사발에다가 소금몰린것을 드려민다。 간수는 케가딱당한 감방에서 야료를하는것이 자미적어서 관식쐬러지를케손으로들고온것이다。 오죽박게안되는 침침한 전등불빛헤서 흥룡이는 위선사발의국을한목음마셧다。『다시마』볏조각이 둥둥뜬 소금국은살어름이잡혀서 목구녕이 얼어부틀것가티차다 흥룡이는 곰국에기름이나 것듯이후후불어가며몃목음마셧다。 검엇케구들어진콩밥는커가락을대기가무섭게와르르 흐터진다。 흥룡이는 밥바닥에 떨어진 콩알을 주어서 눈을 꽉 감고 씹엇다。 어콩이 십분의 륙분, 조가삼분쌀 일분을 석근소위 관식인모양이다。 아지작!소리만 나면은 니썩리가 시큰한다。 그러나 흥룡이는

『우리 어머니는 조밥이나마쉬니마다 잡숫는지 몰르는데……덕순이는 굶고 다니지나안흘가』

그런 생각을하며 씹은니까콩밥도 오히려 고소한것가텃다。

감방은 두섯줄되는데 뚱뚱이 한편구석을 차지해서 다리를 썩을 자리가 업슬만치좁다。

김방은 열두명이나 기름을짯는데에 장정한사람이 더늘고보니 퀴퀘ー한냄새가 코를찔르는 똥통엽뎅이밖게 흥룡이는누울곳이업섯다。

『그래두 귀미년에 우리가들어왓슬때보다는 호강하는셈이지요 그때는 이좁은 방에 한용 이십여명씩이나비웃두름 엮기듯 햇섯스니까요 다리도 못편채 몃날을 지냇는걸요 엇젯든 거울엔 몸걸이적어서 살것갓지요』

그중에 제일 나이가 들어보이는 사람의 이야기다。 마루바닥에는 얌다란『다다미』덕이만 깔엇고 냄새나는 이불은 그나마 흥룡에게는 차례도 갈것갓지안타。다른사람들은 정다운 내외모양으로서염도 못한근협석무리들이 서로 얼싸안고 밧삭어서쟈나카 출드라도 덜덜지경은아니것만 신입생인흥룡이는 닷자곳자 남의등뒤를 엿차안고언몸을녹임 렵지는 업섯다。양복호벌반 걸친흥룡이가 덜덜덜 떨고 안진것을보고

『버둥뒤로 들어부든시요 하고 그중의한사람이 이불자락을 열어준다。

흥룡이는 렴치불고하고 그사람의 등뒤를 엿차안고 이불속으로 파고 들어갓다

『이게 누구야? 에이 차차!』

그다음에 누엇든 사람이잠결에소리를 질는다 흥룡이는음人질하야 간신히비집고 너엇든발을 쌔엇다 그러다가엽헤人 사람이 잠이든듯하엽게들을채고는 엉뎅이를 슬금슬금부비고 들어갓나 이불자락을치켜덥흐면발이나오고발을덥흐면 억개가벌쑥케들어난다 새우모양으로 쪼부리자니 칠창을 새여드는 찬바람이 불기쌈을 첨여가는듯이 차다

아츰 여첫시 기침하라는간수의 호령소리가 기다란복도를 울릴때까지 흥룡이는몸을녹혀보지도못하고 밤을홍다밝혓다

ー【昨日分 小題 『장관의집』(六)은 『심야의태양』(一)로 될것】ー

オマケ 幼年俱樂部 正月號

最上の課外讀本

父兄母姉の皆樣へ

……幼年俱樂部は、お子樣方の爲に、熱心に研究し心血を打込んだ教育雜誌です 更に確信を以て申上げます

……幼年俱樂部こそ、父兄方や、先生方に代って、教へ導き、最も良き子供の友となる無二の副讀本です―

子供の教育は最上の投資！

……子供は、讀物で良くもなり惡くもなる、良い讀物の選擇―これが親の大切な注意です―

大評判！正月號はオマケが七ツ！

百餘名の名士激賞の 幼年俱樂部を早く御與へ下さい

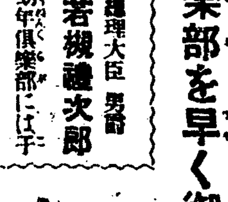

内閣總理大臣 男爵 若槻禮次郎

幼年俱樂部には子供さんの喜ぶ面白くて爲めになるお話が澤山あります、私も安心して二人の孫に、與へてゐます

オマケ一 世界一早まわり競爭 ステキな大スゴロク！とべ！とべ！廣い世界の早まはり競走！トテモ面白い新式双六

オマケ二 人間大砲 だれでもびつくり！どんと打出す大砲の中から、赤ん坊や、兵隊や人形がとびだす！

オマケ三 えらい人の訓 東郷元帥や、若槻總理大臣やその他エライ方々から、兒童へ大變ためになる訓が澤山

オマケ四 バスケットボール 元氣に投げよ！白組かつか、赤組かつか？トテモ面白いバスケットボール！

オマケ五 大口太郎 アーンとあいたお口の中へ、ボーンと玉を入れる競爭！かてばごほうびが貰へる！

オマケ六 ニコく エビス ワハハ…オホホ…トテモこつけい〳〵目をあけて見れば、エビスさんが變な顏

オマケ七 年賀エハガキ きれいな〳〵年賀状のエハガキ！先生や、お友達へ、年賀状をおだし下さい。

● 十萬圓大懸賞 たれにも出來る面白い懸賞で、今までにない山の樣な賞品！

特價五十錢 發行所東京本鄕(振替東京三九三〇) 大日本雄辯會講談社

殖産積金 貯蓄預金 殖産貸付 及證書貸付

朝鮮貯蓄銀行

十二月八日早日 特別大公開 料金 上階大五十錢小三十錢 下階大三十錢小二十錢

色彩映畫 名畫 惡漢의노래 全十三卷 메트로골드윈社超特作 全發聲 天然色 監督 라이오넬바리모어氏 世界一의테너歌手 로렌스티벳트氏主演 一九三○年度米國映畫界에서一、二○○○超特作中 新興映畫의記錄을突破한 全發聲映畫

西部星彩 全八卷 에드워드氏 共同監督 이것은西部의大平原! 거기에는 ... 이번에는 活劇의 파로

朝鮮劇場

부인병

으로고롱밧는분에

一일 대서광 大曙光

婦人病特效藥 자궁속에 넛는약 와기날球 신발매 新發賣

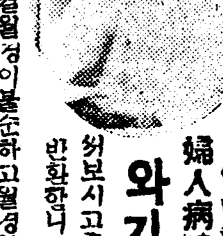

약값은 三日分一圓七十錢 五日分二圓八十錢 一週日分三圓九十錢也

와기날球製造發賣元 京城昭格洞一五九 三星堂製藥部 電光一七二七 振京一五九五八

二千三百萬우리民衆은 다가티覺醒합시다 우리손으로産出하며 船來品을驅逐할만하고 化粧品界에元老인 三好化粧品을다가티씁시다

銀牌受領 工産品評會

당신을미인이되게하며

거울에트지안코 여름에걸지안는

삼호크림

本舖製化粧品八拾餘種

支店及特約店募集

本舖의光榮

朝鮮總督府醫學專門學校長 醫學博士佐藤剛藏先生責任證明書

世富蘭偲病院 醫學博士吳漢泳先生責任證明書

京城朴昌薰醫院長 醫學博士朴昌薰先生責任證明書

朝鮮總督府醫院 醫學士金東益先生責任證明書

京城同生醫院長 醫學博士尹治衡先生責任證明書

朝鮮總督府中央試驗所 原料分析無鉛證明

京畿道衛生課 無鉛檢査濟

本舖의特長

原料精選 技術高越 / 機械生產 品質優良 / 包裝優美 容器美麗 / 芳香優雅 皮膚潤澤 / 顏色潔白 永久不變 / 絶對保證 價格低廉 / 取引親切 發送敏速 / 基礎鞏固 信用本位

○女子有給社員大募集 一、年齡十八歲以上三十歲 一、寄宿舍完備 一、每月定給十五圓以上三十圓 持參來訪하시압 但詳細事項은本舖로履歷書

朝鮮京城昭格洞一五九 三好化粧品本舖 三星堂

振替口座京城一五九五八 電光一七二七 電本二三○四

第一工場 京城昭格洞一六○ 第二工場 京城西大門町一丁目八五一 第三 東大門外

支店所在地 仁川、第一 京城鐘路四丁目、第二 南大門通二丁目 第三 平壤 第四 新龍山 第五

地方時論

債權者諸君에게

鐵川支局 鄭稷

歲末은닥처온다 貸金業者들의 債務督促의時期도도라왓다 勿論돌에벼(稻)가익기도전부터 支拂命令 立毛差押 等實이라는 苛酷한手段으로債務를 督促하야왓던것임으로 債務督促이라는것이 이제새삼스러히 論議될일은아니다 그러나 歲末이라면 貸金業者들의 債務關係上過去一年의淸算을맛는時期이다 그럼으로그네들의 督促이甚한것은例年目睹하는 現實로되어잇다 요새우리鐵川에도債權者들의跋扈와 그督促의星火가떠욱히甚한反面에 細農層의破產流離의悲慘을마지하는者續出하는現狀이나 이제債務者는一言으로서貸金業者들의 一考를促하야둔다

今年이야말로 從來稀有의凶歉이라한다 우리鐵川의今年農作收穫으로본다면 例年에比하야三割乃至六割이減少되얏다 그러나 地主들의如前한執斷 地稅까지負擔식힘으로因하야 細農들의破產的悲劇이 全鐵村을舞臺삼아이러나는 그數爻를이로헤일수업다

債權者諸君! 이러한慘狀을보고 들엇스니 잘알것이다 그리고 그悲慘한農民들에게對하야 債務를督促할餘地가잇는가? 업는가? 싸지잘몰할것이다 여름동안피와땀을흘리며 지은農作이賭租도不足되고 地稅를눈어올터문이가 업는그네들에게아모리債務淸算을 督促하면서잡아오고 못채인들무슨所得이잇슬가?

債權者諸君! 事實諸君의 債務者된그들이良心이잇서 諸君의「돈」을떼어먹을心算으로「빗」을갑지아니하는것이 아님을諸君도몰을理가업나 그러타면諸君은債務督促을 凶作의해가도라올때外지서서키는것이 今年가른凶年에債務를 甚하게督促하는때문으로도 諸君의債務者인그들이 허는수업시破產逃走하야버린다면 債務를履行할사람이누구인가?

債權者諸君! 못으로도諸君에게一告하는것은 貸金上利의利益을止할것이다 本金의利子도甚하게 利子를XXX로加算하야못理가漠然한그네들에게 利子의코 이것조차가져오라고激甚한督促을하는것이야말로XXX悖行이아니고무엇이냐?

債權者諸君! 한서밧비反省이잇서주기를바라며따지못하면서獨擊한다

安岳靑年에게

安岳支局 一記者

靑年가튼들어諸君에게一言을告하고저함은諸君自身을爲함이요우리社會의 永遠한將來를爲함에잇고決코諸君을重傷식히고저함은아니다 君等은現下社會의中堅이요남달은環境에서무엇보다도重且大한責任을가진主人公이다 그럼에도不拘하고放蕩한不良輩의行動을敢行할뿐不啻라道德上到底히容許치못할行爲를恣行하며社會奉仕에는조금도着念치안는態度이니 우리大衆의將來를爲하야엇지憂慮할바아니며 誠心으로써忠告치안으랴 諸君은現社會의重鎭일뿐아니라 未來의少年學生의指導者가안인가 生存競爭이劇烈으로益해오는今日에 그難關을突破하고生路를開拓하는데는發與조차해볼生覺도안코 逸遊渡日로우리의모는 ... 두고靑樓酒肆에서 淫蕩肉林을차려노코浪費財物하고 여금 狂歡亂舞로日課를삼거나 그래도不足해서 自動車로浪遊泉等地를來往하며 巨大한金額을濫費하는것이所謂出世거리로아는模樣이니 말노理解할수가업다 諸君이여 어서밧비覺醒하라 그리고 眞正한意味의所有者이니만큼社會의機關的人物이되자 改造의機運이天地에風靡하고新生의努力이全世를膨脹하는이때에 新生의死活을삼아歡樂의 自暴自棄하는諸君이되면 엇지不祥事가안이라 諸君의使命으로보면邁進不退할勇氣가必要치안은가 君等아修改하라 靑年된者의義務를生覺하고 靑樓酒肆를斷念하라 이때가어느時代인가 酒色에醉惑하야彷徨할때가아니다 우리의現狀을復活하고將來를좀더遠大케하라

小作料도不足인데 斗稅또每石에三升

三百作人은무엇을먹고사나 彦陽地方의慘憺相

【彦陽】 경남언양(彦陽)지방에소유답일천이백여두락에소작료일천여석을 증수하는대지주경성(京城)송모(宋某)는년래로가혹한 소작료증수로인하야 일반의 비난과 원성을바다오드니금년에와서도다시평균삼할이상의 감수임에도 불구하고소작료는 별로 감하가업시벗을뿐아니라두세(斗稅)라는부정한명목으로소작료매석(每石)에 서되(三升)식을 증수하게되여 삼백여명소작인의 원성과 당지언양농민조합(彦陽農民組合)의경고(警告)까지잇섯스나구지듯지안엇나하며 소작료를 말과가티를게된일례를들면울산군상북면양동리(蔚山郡上北面楊等里)송조관(宋旱觀)이라는소작인은소작답두마지기(二斗落)에권수확십칠두(十七斗)가낫는데소작료는십구두(十九斗)를정하엿슴으로 수입권에 등소작인은 권리송사주의사음(舍音)인언양읍(彦陽邑) 최씨(崔氏)집으로가지고가서 그사정을말하고 좀감해달나고 애원하엿든바 감하키는고사하고 도로혀 부족한두말을갓다가 바치라고 청화독촉이 잇섯다하며동소작인삼백여명중에이와가티를게되는소작인이적지안하야일반의송지주에대한비난과원성이날로놉다한다

債鬼에게몰녀 夜間逃走續出

한동리에네호나되여

【高敞】 일년동안에하로도맘노코 쉬는날이업시 지은곡식은 당장에주린그들의창자를채우기보다 먼저무리한 지주와 채귀(債鬼)들의것인데는욕심숭채워주기에 오히려 급급한괴괴(奇怪)한상태에잇서지금그들농촌의파멸은 극속 도로 닥처와각 처에서는 날로 유리걸식군이부러가며청와가든 채귀의 발호는맛참내야간도주자(夜間逃走者)와가지속출하고잇니 일전에 언양상북면명촌리(鳴村里)의소작인김모(金某)외삼인은채귀의독촉에견듸지못하야 늙은부모와 어린자식들을두고밤중에남몰내도주하엿다하며또동면궁근정리(弓根亭里)에서도이와가티도주한사람이수인에달한다고한다

鎭南浦圖書館 八日부터開館

【鎭南浦】 진남포부에서경영하는간이도서관(簡易圖書館)은 그간 준비가완료되엿슴으로 지난팔일부터개관하엿는데개관한첫날부터 열람자가 만하서 조혼성적을보는중지금와지준비된서적은 철학(哲學)정치(政治)경제(經濟)문학(文學)종교(宗敎)수양(修養)등에관한서적이약팔백여책에지내지못하나압흐로는유지에게중이잇슬터임으로멀지안이하야완전한도서관이되리라고

鎭南浦實費醫院 七日부터開院

【鎭南浦】 날마다심각하여가는불경긔로각종물가가커락되여잇는 오늘날무산자(無產者)가만히사는진남포에 실비의원(實費醫院)이업슴으로유감이 생각하던바 유지리정(有志李正)씨는이에 뜻한바가잇서 원우산의원장김수형(元牛山醫院長金洙衡)씨의후원을어더가지고만반준비가 완료되엿슴으로 지난칠일부터개원하엿는데 실비의로약으로한다하며 특히 극빈자에게는무료로치료하여들인다고하야 진남포의무산대중에게 한큰복음의소식이라고한다

固城德仙里에 協同組合創立

【固城】 농촌의경제는나날이 피폐하야가는이때에 우리의 일용품한가지라도 상인들의 폭리만도와주는현상으로는도저히부지할수업다는의미하에서고성덕선리(固城郡德仙里)에서는지방유지수씨의발긔로농민탈빼여명이 일치단결하야 협정협동조합을 창설하얏는데 구좌은일구일원으로 벌서이천배여원의신입이잇섯스며 미수입 구좌에대하야는 현하조합장리관수(李寬洙)씨외여원제씨가노력중에잇다하며 개점이후 약일주일동안 박게안되엿는데 매일삼십여원의판매가되며 금후더규모로확장될것이나 조합원일동은 정대로리의배당은 안할녹력이고 원가로제공하야무산대중의복리를 도모한다더라

賭租訴提起 自進取消햇다가

태도표면으로다시소송제긔 宜寧李地主의怪行

【宜寧】 경남의령군락서면전화리(慶南宜寧郡洛西面全火里)현재락서면장으로잇는지주리정두(李正斗)씨는자긔의부친리운수(李雲秀)씨의명의로잇는토지 답모씨에 대하야부산 지방법원 진주지청에 소송을제긔 하얏다가재판일을 삼일간압두고 자긔가 자진취하하엿다 함은원측이 본보에 보도한바 이어니와천하심후하십의건으로동지주는다시 취하한 소송을 제긔하야오는십일이다시 재판일이라는데 피고측은전부락농조원으로과악한지주의행동에분개할뿐아니라 더구나 내용이허위임도 적지안타하야일반은비상이격분되여잇다는데재판결과가엇지될지주목중이라한다

金泉高普義捐金 迅速支拂을要望

【金泉】 김천고등보통학교설립후원회에서 고보교의 원조를목적하고 모집한의연금을 재단법인 송설당교육재단(松雪堂敎育財團)에서양수하게된바해재단에서는 리장한(李長漢)씨에게 징수의책임을 일임하야징수한다는바 일반의연인들은 의연금을 신속자불하야 해사업진행상편의를도아주기를바란다고한다

『叺』賣幹旋에 非難이漸高

◇중간상인에리익을준다고 羅州叺織業者들이

【羅州】 전남라주군(全南羅州郡)은전남에서굴지하는가마니(叺)의생산지대로서농가에서는가마니의 생산이 일대부업으로되여잇다 그리하야전남도(全南道)에서는가마니의개선(改善)과판도의확장(擴張)을지도하는동시에 가마니의 생산자인 농민의판로를 위하야또는 중간상(中間商)의폭리의방지를위하야가마니 매수자로하야금 경정락찰(競爭落札)을행하야그중의가장고가의입찰자(高價入札)에게가마니매수(買收)를허락하야 출건의시세에 비로하게 되엿다 그리하야 대주에서의 락찰가격은 십일전 폭리인데 정미업자는 삼십여전을 지불하고 매수량으로 평균 매칠배수(濫札買收)자는가마니 한개에 십사오전의 리익을보게되여 가마니의 락찰가격을 단독거나가마니의 락찰가격을 중간상인을 위하하야농민의 리익을도외시하지아니하냐고 군농회에 대하야 원성이놉다한다

無理執賭를非難코 作料不納同盟斷行

고지서반각코관원서도준비 高敞八十作人들이

【高敞】 고창군해리면금평리(高敞郡海里面金平里)와동면동호리(同面東湖里)에잇는권지주리재극(李載克)씨권답(田畓)뼈여두락에 작년가을 대풍작에도구십사석을간평하엿는데 금번에신지주익산군(益山郡)김진규(金珍圭)의 소유가된후작년곡형에비하면 오황이 상감수되엿슴도 불구하고 금년추감에 구십칠석의무리한 간평으로인하야 일반소작인들은지주에게절대반항하는동시 소작료고지서(小作料告知書)를 당해사음(舍音) 손재평(孫在平)에게 권부반환하하고 지주와 각주무관청에 탄원서를준비하는중 당지경찰관의 중재에잇는바 권긔김지주로부터 소작료감하하야통지가잇기와지는 권부불납키로 일치동맹하고 지구권(持久戰)을 할모양이라한다

「닭병」이猖獗해

中和郡楊井一帶에

【平壤】 평남중화군양정면(平南中和郡楊井面)을중심으로 근일에닭의 전염병이창궐하야 양계가는전전긍긍중에잇스며 발서수백수가 폐사하엿슴으로 한마리에칠십전하는것이 전염병으로인하여 십오전으로 떠러젓다한다

城津鶴南面長 毆打事件眞相

사실을시인하는쌍방의답변

【鶴南】 지난구월이십사일성진군학남면 룡대동시장(城津郡鶴南面龍大洞市場)에서 운송회사룡대리행영업소에로동임금을청구한방룡섭(方龍燮)(三三)은현직면장정병국(鄭炳國)과씨가방망이로 치고 그삼촌정긔모(鄭基模)는방망이로 허리를 짓텃는등 큐현잡상이난뒤 그자사를 또다시 구타한 사실은 이미본보에 수차보도하엿거니와 이사건에대하야 사실허위이니 하는문제가 잇섯슴에 면장이 떠렷는가?

문 이번룡섭이가 마진것은 정말인가

답 방룡섭은 사실 현직면장에게 발서 다른사람에게 매를맛고 사흘밧게 일을 못하엿다 그리고 그날 면장이 떠렷는가?

문 방룡섭은 사실 현직면장 나의삼촌이 치고 나의사촌동생 정병무가 바로 내가엇고 방망이로 나의삼촌이 내가러리를 먼저 치엇스나 사실인가?

답 그런일은 업소 내가머리를 머리를 쓰다드며 시장에서 자귀를 부렷소

문 그런데 면장은 방룡섭의 모친과 머리를뜨드며 시장에서 욕을하면서차잇다

답 그런일은 업소 내가머리 사실입니다 이러케 내다라는 증명서를 동네사람에게 밧앗소

문 그러면 고소를 정면장의 이인을걸고하엿는가?

답 그것은아니하엿소 정면장이 상한비용은 권부내겟다고하면서빌기에 바로어이요

문 얼마나비용을바덧는가요

답 권비용이 삼십오원 이상입니다 당시는 무슨비용이든지 모도 계산하야준다고하다가 지금은신원원외아니줍니다

문 현직면장과룡섭이시장에서 서로 머리를뜨드며 싸홈일이잇는가?

답 그날너무도나의아들이마즌일이분하여서 나려가서 서로 언쟁이잇든중 정면장이 나에게 먼저 손을대여 쌈을터럿다고 그래나도 비가면장이면 면장이지 나의자식마리고 나와지 때리느냐고하면서 머리를 뜨더노핫소 그쇄말립사람과 본사람은긴남군(金南均)또박병학(朴秉學)가지금잇습니다 그외에도만히잇스나 넘우분하야 한일이니 다툼중인은 긔억에 희미합니다 서로맛무터 머리쯧고 쌈을따런것은사실이요

문 그후현직면장인정병국과 엇더한태도를취하엿는가?

답 면장은 나에게 삼사차나 빌러왓습니다 그중 자미잇는일은 어느날인가 면사무소에 볼일이잇서갓는데 면장이 밧게나와서 지금일신주재소에서 너자가 적어도 면장과 머리를뜨고싸웟다고 취체하겟다는것을 내가말

繼續되는旱魃로 給水를制限

【美島】 수개월간비가오지안는다면 도처히 오래동안비가 허 완도읍내 수도저수지는거마로게되엿는데 그대로사오지안는다면 도처히 유할수업슴으로 이달중순경부터시간급수키로되엿다고한다

叺生產者百餘名이 長城郡廳에殺到

가마니를산뒤에갑을나려 農會責任이果如何

【長城】 전남장성군청(全南長城郡廳)에는지난칠일오후세시경에 지게진사람 빼여명이쇄도하야 아우성을치며 일시는엇더한 큰사변을 일으킨듯이법석을하여 군농회(郡農會)에서는 안비막개로그처치에매우곤난하얏는데팔일와지도밥을사먹어가며돈을달나고 좀나댄다는바 이제그자세한 내용을 탐문한바에의하건대 장성의 가마니생산은 린군에비하야 엄청난호성적을어덧섯다 군농회는이시긔를못커서는 아니되다하야 농회원들의철저한반대에도 불고하고 금년봄부터 공동판매를 개시하엿다는바 오일만에 한번식입찰을하야 시세를정하고 판매에응케하든터인데 지난칠일에는 시세가이십칠전삼리에 매입하게되여생산자들은 시세가 좃타고집히흥청할때에 밤잠을 못자고날을새워가며 가마니를차저팔러온것인데 당일오전까지는 매수인측에서도 말이업시 전표에도이십칠전삼리식을 과롭해주든것을 오후가되여서는 자금시세가내려서 가마니와갑이 떠러젓스니매수할수업다고도로가저가라함으로 당초에 사지안는다고하엿다면 모르거니와 전표까지써주고 물건을엇다노코서로가저가라고함은 넘우도 무도하다는여론이 물끌듯하는데 연농회로부터오늘시세가 떠러저서 손해가 난다고사지안켓다하면 어십사전칠리식을 밧아가라함으로 농회로서 팔일와지 이십칠전삼리라고한광고를신용하고 농회에서 주는전표에도 이십칠전삼리로 쓰여잇는대 이제와서 이십사전칠리식 차자가라하니 농회는 누구를위한농회냐? 상인을 위한농회냐하야 실로 진부에곤난한중이며생산자들은 돈은다차자가지못하고 커덕파아진밥을 사먹어가며 기달리는손해가 만타하야 장성의일반인사는 군농회의 태도에대하야 매우분개하야 마지안는다고한다

入札者가 抛棄합니다

末吉技手談

권겨한사건에 대하야 동군농회 간부말길기수(末吉技手)는말하되 「이번문제는사실입니다 그런데 입찰당시에 매수 예상가격의 백분지십이라는보증금을밧고락찰된것인데 만일 이러한일이잇슬때에는 보증금은 무효로하고 계약을 취소하는것박게 도리가업습니다 계약을 취소당할결심으로 사지안켓다하야 농회로서는 일백오십원만몰수하고 생산자는 오천원이라는 손해를보고날우도손해가만흠으로매수인의 간절히교섭한결과생산지에이천폭리매수인에이천폭리식손해를」

大同江防水堤ㅣ 土取場買收計劃

부의회에서승인을어들터 平壤府의有力財源?

【平壤】 평양부에서는부의재원으로할 대동강좌안방수제 토취장(大同江左岸防水堤土取場)지대인바 부에서는 권긔토지를 매수하야그흙(土)를 지방비로 매각하면그리익이 장래부의 일대재원이되리라한다 는바 부의회의원(府會議員)간담회(懇談會)에 부의하엿든바 만장일치로부터리사자(府理事者)의 계획에 찬동하는일반 계획대로 진행하기를희망하엿다는데부에서는근간개최할부회에제출하야 정식으로결정하려한다는바우로지는평양비행대(飛行隊)하얏다고

叺生產者 (續)

면장이떠렷는가 문 이번룡섭이가 마진것은 ...

廣明學院悲運

【信川】 황해도신천군운문면 오면도에 창립하야 소화삼년에 폐지되엿다가 그곳유일의교육기관으로서 그곳유일의 교육긔관으로서 대정십 을바다 두면여원으로 수천원의의연금을 신축하야 남녀학생이백여명을 모집하고 압날의중임을 약속하엿섯스나 나날이심각하여지는 농촌의경제는 이학원으로하야곰 마머의재적을어 이르러서는 폐교설까지 대두하는동 자못말할수업는 비운에싸지게 되엿든바 임원들의 성의적노력으로 이째까지 계속하여오게 되엿슴은 아니라 조석에 조치안어 그러나이제는 뜻하와가튼 삶인절문장이라는 데 현하와가튼 경제고난 학교임원 몃사람으 로서는 넘우도세고단 력미(勢孤力) 입이구원되지는데세를 하야 입이우리지는 당로자 계씨는 만회할길이업서 당로자 계씨는 로심초사중에 잇다는데 만일이대로 더밧임안다면 광명학원의 면명의 비운을 맛나는외에별도아니라는바 그지방인사는 뜻이잇는 조공도면리업시 고 사실이상 조공도면리업시 아모수가 업다니 한학년만 이라도 간여야 할기 보도하면서 다른 장래 아동교육의 정 형을 생각하야 압날 과도 도저히 일반 사회에 조종 간여야할 것이 이발과조를

區長給料

人民負擔은不可

【安岳】 지난달십일일안악군용문면리(安岳郡用門面)의구장오완호(吳完鎬)씨외집에서 구장들의 회의 하얏는데 회의를 개최하고주년(周年)면의공문(公文)의 면회비(面會費)에대하야동회(洞會)를 개최하고 의장의 보수(報酬)하기로 결정한 리유 동회비(洞會費)로부터 결의하여 구장의 급료를 부담하기로 일치가결하고 이제 구장의 보수를 반다는데 이제구장의 보수가 업시명예 직(名譽職)이라는미명하에 면당국으로부터 하기로 일치가결하고 구장의 보수가 업다는 것이 면의 공문 면당국에 수차 장은 면의 공문(公文)의 공직자(公職 者)로서 하등의 보수가 업시 명예직(名譽職)이라는 미명하에 책임자임에 불구하고 면당국으로부터 아동민에게 모든것을 지시하는 로서는 하등의보수가업시명예직(名譽職)이라는미명하에 에서 세를 이업시리용 하는데 인민에게 각각 부담식히는 것은 사리에 부당 하하고 그 의보수는 무의미하에 인민에 게부담식히는 것은 사리에 부당하다 하야 집에 따라 동비로 부담 할 동정하여 인민의 경제가 각각으 하기가 곤란하다고 하야 철폐하 기를 결의하엿다고한다

인사들의 의견도 한 조와 지지가 잇기를바라서 마지안는다고한다

明春부터開校

鶴山公普校

【永同】 충북영동군학산면 북쪽의 학산면(鶴山面)은 교통에잇서 편리한지점에 노여잇스나 아직것보통학교가 설립되지못 하야 일반학령아동(學齡兒童)은 가리치지못하야 자제를가진 유지들은 오래전부터 유감으로 역여오든중 지금으로부터 칠년 권에 보통학교긔성회를 조직하여 학교설립의 기본금을 모집하야 그동안에도 강습소를 설치하야 부형이활동을하야 왓다하며 현금까지 가장학교 설립의 명 산면에도 보통학교를 실현식히 고야말겟다는 관의정 당국의 녁성회간부제씨 일반학부형과 협력한활동으로 오 원의 긔본금을 모집하고 더 사월부터는 학산공보를 개교하 게되리라하며 공사에있어 요사이에는 교사 지설정과 교사건축에 계획을 밤비하는중이라한다

후 매일가티 시부모의 학대며 남편의 학대로 엇지할수업서 이세상을 맛것을 생각하야 그와가티 양잿물을 먹엇스며 시일월이십일 륙일 오전시반에 해주도립 원에 입원하야 치료하엿 스나 급수당을 폐쿠려졍명에는 아무관 계업다고한다

咸南春柳水組

水稅五割減

◇조합당국도부심튼끗헤

納期는明年一月末

【新上】 함남신상춘류수리조합(春柳水組)일반지주들은고통을의수세로 곤경에싸저잇는바 설상가상으로 금년은 수해와풍재로 막대한감수가 되어서 일반의 우려가 크던 바 수리조합당무자들도 크게부심하든 나 이주째적으로 금년도수세를 오할감면하야 일등답일단보 륙원칠전을 삼원삼십일 전으로 이등답일단보 사원팔십오전을 이원사십일전으로 삼등답일단보 구십팔전을 일원 으로하고 평년일월 이십오일까지로하엿다한다

會長 一寓周 副會長金昇五 金聽式 顧問田中五郞吉 金基鉉 常務委員金聽斗 吳萬錫外二十六人

荷物自動車에 衝突되어轢死

【長城】 호남선장성역전(湖南線長城驛前)전남(全南)五九五호하물자동차운전수석천천길(石川健吉)은 지난십일오전열한시경에 장성군장성면단팡리(長城郡長城面丹光里)에서 동군삼계면수옥리(森溪面水玉里)리학서(李學西)(五三)를 치여 그만즉사하엿다는바 원인은전긔사망자가『카ー부』에서 길을잘못빗겨 서로피하다가 소틀알고가는길이라 소가꼽비맨줄에 떠옴니며 피하는차 동차에충돌이되모양이라는데광주지방법원미원검사(米原檢事)가출장하야현장을검사하고장성의선두공의(仙頭公醫)로하여곰 시체의해부를 하엿다는바 권긔석천은 오는칠일에 검사국으로 송치하라고 하엿다고한다

失行한少婦 부석러워飮毒

【海州】 지난십일월이십오일 오후팔시경에 해주군농 운면 공리고중명 高仲命의딸로 금으로부터 사년권에 권긔김도현(金道鉉)의 차자 차손(次孫)(三)과 결혼하여 부부생활을하 여오든바 금년칠월 하순경부터 동리박중모(朴仲謨)(三五)와서로 사랑을 하여오든바 거실월 나 삼일 오후팔시경에 남편업는틈 을타서 정부박을 오라하여 자긔 방에 드러간것을 집안사람이그 를알고 본부에게 이야기하야 본 부는 분함을 참지못하야 정부박 서를 차저갓는데 박씨는별거그 처틀알고 된문으로 다려나와 을감추어 버리엿슴으로 할일업 시집으로 도라와 자긔처에게분 푸리한즉 처고씨(高氏)는 주인업 로그런치안코 남자가 간통을하엿다고 틈을 타서와서 간통을하엿다고 변명을하야 엇절수업섯는데 그

信川郡斗羅面에 普校期成會組織

【信川】 황해도신천군두라면 은산간에 치우처잇서 교통이불 편할파아울러 아동교육 긔관이 완비치못하야 문맹퇴치에 관심 하는면내유지들은 항상 걱정을 마지못하고 잇든바 설상가상으 로두라면아동들이통학하든남부 공립보통학교는 이번에 신천수 리조합사원커수지에편입되게되 야부득이 남부면 서부리로옴기 게되엿슴으로 두라면 아동들은 도저히 통학하게되지못하야 더 한층교육긔관의설치를심각히 늣 기게되든바 지난사일에 신천군 수리병천(李炳千)씨가 두라면 에출장한 긔회를리용하야 면내 유지일동이 면사무소에 집합하 야 공립보통학교긔성회를 조직 하엿다는데 설립비는 면민들이 각자응분부담하기로하엿다하며 그중에도 변의주 김승오량씨의 렬성은 일반의칭송이 적지안라 는데역원씨명은다음과갓다한다

▲讀者訪問巡廻=【扶餘】 충남 홍산 본보부여지국(本報扶餘支局)에서는 새해를마지하는일반 애독자를방문케되엿다는데검하 야신년년하광고(新年年賀廣告)까지 취급할예정인바 시일장소 출장원의씨명은 다음과갓다고 한다

◇十二月九日부터‖鷹明 扶餘面 窺岩面 石城面 場岩面 世道面 草村面

◇十二月七日부터‖張角山 鴻山面 玉山面 南面 內山面 外山面 林川面 九龍面 忠化面 恩山面 良化面

在滿同胞救濟音樂演奏會

時日 十二月十四日下午七時
場所 白川假設劇場
料金 二十錢、十錢
主催 白川青年會
後援 東亞、朝鮮兩支局

咸山幼稚園 十一週年紀念音樂歌劇映畵大會

時日 一九三一年十二月十二日(土)午後七時
場所 東明劇場
料金 階上四十錢 階下三十錢 學生二十錢
主催 咸山幼稚園
後援 朝鮮 東亞 中央三支局 明女子學院

在滿同胞救濟新舊劇公演會

時日 十二月十一、二、三日(三日間)
場所 木浦劇場
主催 木浦券番
後援 東亞、朝鮮兩支局

數十年間 ◇殺菌作用으로 皮膚病의 細菌을 殺滅하야 아푸고, 가려움을 낫게함
◇消毒作用으로 患部의 毒과 膿을 消滅식히며 化膿을 안되게함
◇收斂作用으로 患部를 健康組織으로 復活식혀 낫게함
◇滑澤作用으로 患部를 드럽지아니케하고 皮膚를 매끈매끈케함
이 四大特長은 데ー무水만이 가진 最大의 자랑이요

데ー무水

◎마른것 ◎음부습 ◎水虫◎뭇낫 ◎지무든테 ◎가려움◎吹田物◎어루러기◎버즘◎風◎龍鱗◎濕疹◎癩◎미드럼◎주근깨◎飛火◎입술헌데◎凍瘡◎霜傷、살거치는데 皮膚病一切에쓰서◇
더럽지안코 ▲보기실치안코 ▲압푸지안코 ▲쓰리나 ▲압푸나 ▲內攻치안코 ▲발디러지안코 ▲지무든것을 外용시速히나음
▲벼룩▲빈대毒虫의刺傷等皮膚病一切

데ー무水 藥價 三十錢、五十錢、一圓、二圓 送料內地六錢
全國到處藥店에서販賣함 萬一品切時는代金添付하야 左記發賣元에 注文하면 卽時送藥함
模造品만소 必이 데ー무水라 指名하야 사시요
發賣元 東京市芝區田村町十八 電話芝一八七四番 振替東京六〇一〇〇番 東京藥院
大阪市赤十字病院前 電話南一二四六番 振替大阪五〇八一八番 東京藥院

●頭痛에는ノーシン●

職業 遠近不問男女自宅에서 永久히되는 確實有利한 手藝內職 申込次第 說明書 無料로드림 代理店 募集 ▲大阪東成區豬飼野電停前 朝日堂

皮膚、泌尿、花柳病 醫學博士 渡邊晋 京城黃金町入口日本生命舘 診療 十二時半까지 夕

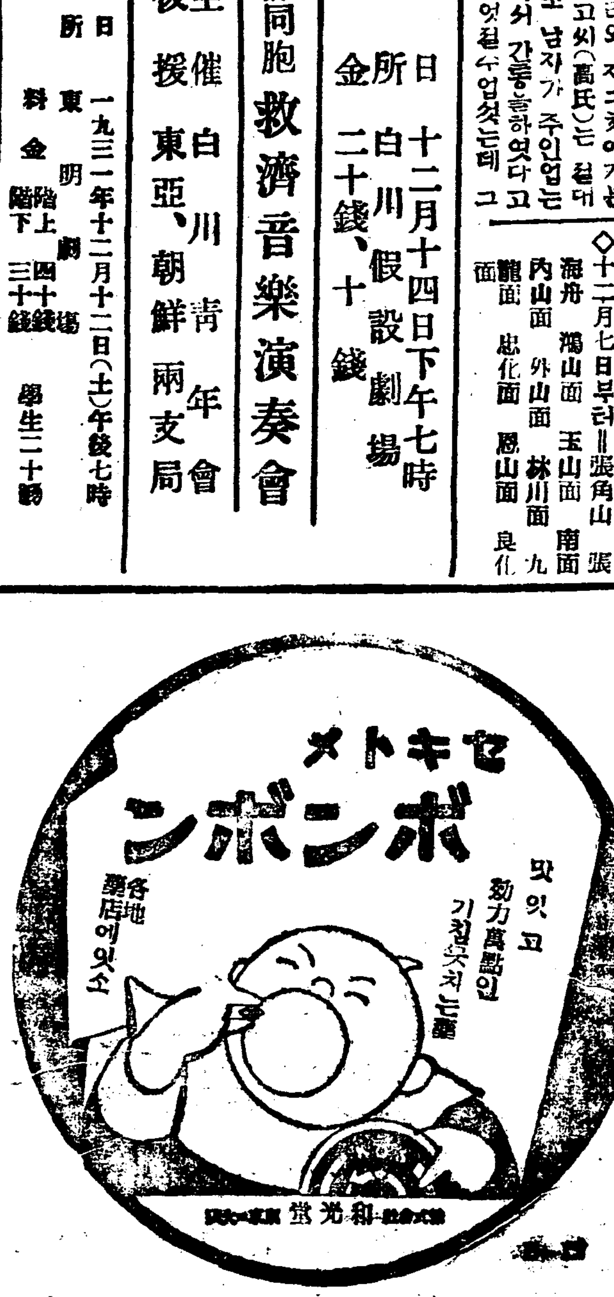

本店 京城南大門通一丁目十四番地 電話光化門長七六〇番 振替口座京城二一〇五番
株式會社 漢城銀行
取締役會長 白完爀
專務取締役 堤永市
支店 (京城南大門、同東大門、同西大門、同本町、水原)
出張所 (大田、大邱、釜山、開城、平壤平壤大和町、延安)

鎭興面廿五個書堂 無認可로閉鎖命令
學路일흔兒童들은거리에彷徨
三水警察의沒理解

【三水】 함남 삼수군 관흥면(咸南三水郡館興面)은산간벽지와무산농촌이 되여잇슴으로 외래불경기로 국가의 혜택으로부터도 멀어오는 어린이들 학교에도보내지못되여 그부형들은 만흔근심을하고 잇던바 동리를따라서촌촌(村村)히오륙명의아동을수용하여서당(書堂)을개설하고자미스러운 교육을식혀오든바 소관삼덕경찰관 주재소(三德警察官駐在所)와 금개운장주재소(開雲城駐在所)에서는 허가업시서당을 개설하엿다고 농촌의사정을돌우하고 엄중한취체를 하게되엿슴으로 일시에 이십오개소나폐지하게 됨을따라 해발오천척의개운성(開雲城)에잇는무산농민들은 낫이면 농업에몸을던지고 밤이면한자식이라도 알어보겟다고 이삼인식 모혀일어산술조선어(日語算術朝鮮語)등을연습 하는것까지도 금지하게되엿슴으로 그들은 경관의눈을 무서워 이집저집 피하여단이는 사태는참말로 볼수업다하며 최일호(崔日浩)는모경관의손에붓잡히어 구타까지당하고 엄중한주의를 밧엇다는데 면민일반은 당국의무리를 주목중이라 하며 어린이들 장래에걱정을 하고잇다한다

三水에僞造貨

【三水】 함남삼수군관흥면삼덕경찰관주재소(咸南三水郡館興面三德警察官駐在所)에서는 지난팔일 동시내조병수상점(曹炳柱商店)에서십원짜리위조화폐(僞造貨)를발견압수하고범인을엄탐중이라는바 이제그 자세한 내용을 들은바에의하면 십일월삼십일에 동군호인면 구군평리(同郡好仁面舊郡坪里)에사는모모(某某) 등이동 삼덕장김우현(金禹鉉)의토기점(土器店)에와서토기 삼십개를 사고잔돈이업다하며 그위조화 십원짜리를 내여슴으로 김우현은 거의집에도잔돈이 업서조병수 상점에가서박우어 준것인데 위조화로판명되여소관 주재소에 압수된것이라고한다

少年監나온後 또窃盜로被捉

동한긔와년말의관계로시내각처에는절도(竊盜)사건이빈번하야 경찰서 사법계는매일수삼건식 증가하야 가는중금일 오전엔시경에 강원도 평창군(平昌郡) 김활운(金活雲)(一八)은 의주통(義州通)一정목칠번지천전(淺田)상점에잠입하야 「메리야스」 사십매건과장갑야후다스(打)와「사루마다」이십매등 다수를 절취하야 도주하는것을 서대문경찰서원(西大門署員)이 체포하엿다는데 김활운은 전과일범으로 지난팔월에개성소년형무소(開城少年刑務所)를출감한후 도시각처를 방황하든것헤 소년형무소에서 복역한 감화도먹을것이 업는몸에는하는수업시 다시절도행위로 철창의 길을찻게되엿다한다

通川金蘭洑 地主共同出願却下
다년연고권을시인한다고 今後의展開를注目

【通川】 강원도통천군통천면방포리(通川面芳浦里)소재의김란보(金蘭洑)에대한 하천사용허가권(河川使用許可權)획득에 잇서 소위보주라는 개인에게허여할것인가 만흔지주들이 공동으로출원한데대하야 허여할것인가 하는문제는 금년오월이래 이제까지 끌고내려오든분규의중대문제중의 하나이엇다 그간강원도 당국자도 이김란보에대하야는 개인에게 허여할것이아니고 지주공동으로 출원함이 맛당하다하야 지주들은공동출원을 하여두고 당초도당국에서 표명한비와가튼 처분이잇스리라고 지주들은 고대하고잇섯다는데 금번뜻밧게 도당국으로부터 지주들이출원한 하천사용허가원서를 퇴각하여왓다는데 그리유는본김란보는 박유상(朴有相)이가 오랜동안 연고권을가지고 잇섯슴으로 지금에와서 정무총감통첩도잇서 그연고권을 시인하수밧게업슨즉 이것은당연히 박유상에게로 권리를허여할것이라 하여왓다는바 이동천읍밧은 다수지주들의 향배여하로 중대한문제가 생기지안흘가하는 념려가 잇슴직하다한다 여긔에대하야 군수는 다음가티말한다

通川郡守談 이문제에 대하야는 도에서그러케해왓스니 나로서는 엇더케할도리가업고 전에내가 중간에드러서 이문제를 해결식히기위하야타협식힌방이 수포에도라간것이 유감이다

結氷期만난窮民 生計가渺然
◇…구제공사는中止하여 悲慘한그들將來

【大邱】 경북도내의소위궁민구제사업(窮民救濟事業)은공사착수이후 칠개월만인이 지음지우결빙기에들어 사업도중지하게되엿는데 지금까지 지출한로동임금은 도합육십만원인바 이것을일인평균 사십전으로 계산하면 연인원(延人員) 백오십만이란로동자를 수용하엿는바 당시부터 말정만든 임금의일활강제저금도 찻고보니 별저축도되지안엇고 월홍이궁민만큼 다뿐수잇도 업슴으로 엄동설한을압두고 그들의생활은 실로비참할것이라한다

無理한警察 新聞을押留
三時間後내주어

【北鎭】 지난팔일평북운산군북진경찰서(北鎭警察署)에서는 무슨까닭인지 본보북진분국(北鎭分局)으로오는신문을미리우편국에 중지하야가지고 일단압수하엿다가 세시간후에야 다시본분국으로 반환하여왓는데 그까닭에 배달이지연되여 독자의불평이자자하엿다 한다

咸北의不況으로 漁農産物交換
그들의窮餘의一策

【羅南】 함북(咸北)지방은금년에 대흉작이나 해안의해산물은 공전의풍어(豐漁)로 대수확이나 일반경제의불황으로 소비력이 감퇴되여 다량의산물을소화치못하며 금융에 융통이두절상태로 해안(海岸)의궁상은 농촌과갓치 점점심각화하야 어부들의 해산물과 농부들의농작물을 서로서로교환하는 현상이처처에나타나 시대에역(逆)인 원시공산(原時共産) 시대를 연출하게되엿다 이러한현상을보와 그얼마나 불경긔의 심각성을알수잇다

檢束된印工 無事釋放

【金泉】 임금인상문제를중요요구조건으로 맹파를 계속하던 경북김천 금릉인쇄소 직공들이 지난육일 오전이시경에 격분된남어지에 인쇄공장에 드러가서 만장된 인쇄활자를 산산히허트러버린후 당지서에검속되어사건의커리가 매우염려되던바 검속되엇던 직공전부가 당일오전중에무사석방되엇다

鎭南浦土幕住民 八十名府廳의殺到
地稅낼수업스니엇지하릿가 注目되는當局處置

晴天霹靂가튼 뜻밧게地稅令
한평에二전五리每戶三圓

【鎭南浦】 지난칠일진남포부청압헤는얼골에피ㅅ기업는빈민팔십여명이 달려와서 읽며혼잡을일우웟다 이제 그내용을탐문한바에의하면진남포동북편으로부터좀떠나잇는비석리일부인사람들이소위신남포(新南浦)라고부르는곳인바 그곳은 조선내각지도시마다 보고잇는 현상과가티생활난에 쫏기고쫏기여 집세를엇고살내야 살수업는 극빈자들이한집두집그곳으로모이기시작한지 십년이나된 오날에와서는팔십구호라는한촌락을일우고사는것이다 그들에 생활상태를보자면 거이움막집속에서 하로에 몃십전식의로동임금을 밧아가지고 그날그날을 살아가다가 그도못되여 그낫다금 호밀밥도굶는때가 만타고하는 참아볼수업는 가이업는 진빈민촌인데 지어금년하야는 진남포부에서 지금까지는 림야로잇기때문에 세금을 면케하엿스나이제부터는대지(垈地)로되엿스니 한평비이전오리식의 세금을 밧치지안으면안되겟다는 명령이 그야말로 청천의벽력가티나렷스니 당장에 하로살아나길도리가 만무한데 최하삼원이란영세를 별수가업다하야 그와가티진정한것이라는바 진정서는아래와갓흐며 장차 부당국에서처치를일반은매우주목중이라고한다

陳情書

鎭南浦府碑石里山三十二番地同里山三百十一番地는鎭南浦東北一隅에位한林野로서約八十餘戶의人家가有하야俗稱新南浦라稱한다同所居住民等은本來當府內各處에서土幕生活을하며日日의勞働으로糊口하고잇던바大正十一年中鎭南浦警察署保安主任이던福山某가우리貧民一同의게同情을하야當時府尹과協議를한後鎭南浦府內各處에土幕을두는것보다前掲府所有地所를極貧民인우리一同에게無料提供하야于今安住하여왓다 그런데深刻한不景氣에際하야突然前記地에對하야貸付料年二錢五厘式을負擔케함은到底히履行키不能함으로서此點을諒察하시오며昭和六年度分貸付料納付告知書와如히一年分을一時에納付키도不能한바인대不得不納付를要한다면貸付料를年二十圓으로하여里民全體가分配하야納付토록다시決定하여주심을願하오며若府에서旣定方針대로納付를要한다면府에서强制執行을한다할지라도方今飢餓를免치못하고잇는里民一同은全然納付할道이업사오니可及的諒察하여주심을要하와이가티陳情함니다

昭和六年十二月七日

鎭南浦府碑石里山三十二番地三百十一番地 住民一同

鎭南浦府尹 殿

羅南賭博團 檢擧送局
一團十餘名을

【羅南】 라남서(羅南署)에서는얼마전에생긔령(生氣嶺)온천에서 일부를 대도박단(일단십여명)을검거하여취조하던바지난팔일에 청진검사국(淸津檢事局)에송국하엿는데그일단은 생긔령(生氣嶺)광업소에 관계한자가다수로 규모잇는 조직밋헤서 다수한단원을모집하여 비밀리에 행사하다가검거되엿다한다

兵匪의滿洲에서 歸還者百八十名
【全部가救護를急要】 十一月中平南에만

【平壤】 평남경찰부조사에의하면십일월중병란의만주(滿洲)에서 간신히목숨만을 구하여가지고도망하여 나아온 평안남도에의 피란민은 일백팔십륙명에달하엿스며 일본인도 십삼명이잇는데 전부가구제를 요구하고잇는참혹한상태이라한다

不正漁者取締

【浦項】 지난이십사일오후사시화산모어장(鶴山某漁場)에서부정어업자들을포항경찰이취체하엿다는데 그는본적영덕군면강구(本郡盈德面江口)에사는류유조(劉有祚)(三八)와동군오보면 창포리 윤원오(同郡烏保面蒼浦里尹元吾)로판명되엿다 금년농화되는 어긔를긔회로삼고십일월이십삼일오전십일시영덕해안에서약오리나가소형어선을타고다이나마이드(雷管)와 도화선(導火線)칠척으로대도어오백여마리를잡아가지고포항학산에팔려갓다가 포항경찰에피검되야 지난오일에 검사국에송치되엿다한다

아들作妾悲觀코 老婆投江自殺
榮州邑西川에서

【榮州】 경북영주읍귀성공원(榮州邑龜城公園)압서천(西川)내에서는 지난륙일 오전십시경이나되여 당년오십세 가량이나되여보이는 로파의 시체가물우에떠잇는것을발견하엿다는바그시체는영주면휴천리(榮州面休川里)에사는송귀철(宋基喆)(假名)의모 리파지(李芭之)(假名)로 판명되엿다 그자살의원인은 권로파의 아들인 송귀철이가첩을하엿다고불사소한불평을품어오든바 지난오일에는 캄캄한밤중에도 불구하고 한만흔세상을비관하고그와가티물너가물는에다몸을던젓다고한다

賭博團七名 모다罰金刑

【大川】 지난칠일밤에 보령(保寧)경찰에서는동군대천면신흑장리(牧場里) 송천지(宋千?)의집에서 골패를가지고 「꼬져이」라는 노름을하다가보령경찰서원에손에체포되야전과자송천지외에 일곱사람이 이십원이하로벌금과과료에처분을바덧다더라

紀新社使童 窃盜로잡혀

【平壤】 평양부내신양리(新陽里) 기신사(紀新社)용인박봉변(朴逢變)(一六)(假名)은이개월전에동사에 용인으로 입사한후 십일월오일 오후삼시경 사무실에아모도 업슴을틈타 금궤에서 현금칠원을 절취한것을 비롯하야 십이월 삼일까지십회나현금소절수 양복등수백원에 달하도록절취한 사실이발각되여 평양서에서 취조를밧는중인데 그는본년봄 보통학교를 졸업하고 가정도상당한데 음악에흥미가 있어 음악긔를 사기위하야권괴와 가튼 행동을 하얏다는바평양서에서는 절도(窃盜) 문서위조(文書僞造) 인장도용(印章盜用)이라는죄명하에 취조중이라한다

新聞雜誌押收가 萬餘件超過
十一月末元山統計

【元山】 지방에잇서서복잡단하기로 유수한원산에는 신문잡지류(新聞雜誌類)차압처분당한것이 금년도에 이르러십일월말까지 구천이백건에 달한다고하는바 신문이 일천육백건이요 잡지가 륙백건으로 도합구천이백건이라하며 대부분이 일본서발행하는 신문잡지류로 만보산사건(萬寶山事件)과 만주사건(滿洲事件)등에관한 시국의기사가 치안을방해할만한 문구들만재하엿든것이라한다 과거에잇서서는 원산경찰서에서 압수처분한것이 불과천건미만이엿스나 금년도에 이르러서는 십배이상에 달할모양이라고한다

務安幼稚園慈善會

전남무안(全南務安)에잇는무안유치원(務安幼稚園)에서는자난 이십팔일오후칠시부터유치원강당에서 자선회를 개최하엿든바 아날밤에 우집하엿든 당지인사들은유치원의장래발전을위하야좌긔와가티의연금을내엿다한다

◇義捐者氏名

▲二十圓朴舜齊 ▲十圓丁炳璿 ▲五圓朴良奎 丁日榮 ▲三圓李熹鍾 朴在奎 羅長煥 任永縞 ▲二圓房錫淵 梁興三 丁焌榮 金炳淇 朴鎔俊 金若秦 吳舜鐸 申洪久 鄭炳元 ▲一圓五十錢丁淳求 任永錫 ▲一圓鄭泰衍 李在善 康昌佑 崔漢浩 金子秀一 小林嘉平 宮本不可止 金得根 朴希奎 金順淇婦人 朴溶奎 丁奎通 崔日秀 丁且榮 申容珍 斉岡春之助 吳吉岩 金得男 孫在浩 丁昌瑞 ▲五十錢朴晩奎母親 朴濟泰母親 丁昌佑 林氏 成浚根婦人 梁命洪 ▲三十錢金得根婦人 ▲二十錢朴秋實 申浙久婦人 金鉄聖婦人 ▲十錢朴泰貞母親

七十老人 投江自殺

【統營】 통영읍도천리(統營邑道泉里)삼백사번지에 거주하는 금년칠십팔세의박지홍(朴支弘)이라는로인이 지난팔일밤아홉시경에 그곳갈야정해안 압바다물에몸을던젓는데 맛침그곳을 지나든 정양리사는 사람이 그것을 발견하고 즉시물에뛰여들어 건져내기는하엿스나 벌써 그대로 죽어버렷는데 이그로인은 그대로 알수업스나 원인은 생활곤란으로 여러해동안 고민하든 남어지 자살한것이라고한다

不遠에建設될 平壤博物館
遺蹟保存會設計中

【平壤】 평양박물관설치와락랑유물보존에 대해서는 금년사월이래 흑판(黑板)박사 중등무박물관장 기타평양부내 유지들의 루차의회합이잇섯고 정월십사일 천도「호텔」에서 최후의협의를한결과 건축비 오만원을계상하고 지방비(地方費)에서오천원 부비(府費)에서오천원보존회(保存會)에서 이만원 기타 이만원은 긔부금으로 충당키로 결정하엿나 사천년의오랜 력사를가진 평양의명승고적을 보존혹은선전 키위하야 조직된보존회에서는 일반긔부 이만원의충당을기다려 박물관 건축공사에 착수하여 락성한후에 평양부에 부하기로방침을결정한후계획을 진행중이다

平壤署 年末警戒

【平壤】 평양서에서는연말경계(年末警戒)를십일일부터시작하야 명년 정월초삼일까지 하기로결정되엿는데 우긔간을 삼긔로분하야 정사복경관이 백사십여명을 삼긔간에분하여대상점(大商店)관청(官廳)은행회사(銀行、會社)중국인(中國人)거주지등을중심으로하야경계하기로결정되엿다

無依한六十老人 쌀일코悲觀自殺
孟山火田民의慘境

【孟山】 맹산군애전면함온리(孟山郡艾田面咸溫里) 최창원(崔昌元)이라는 금년륙십오세의로인이 지난칠일에 낫으로목을찔으고몸에쉬거자살을하엿다는데 이제그자세한것을 실지조사한바에의하면 권긔최창원은 일즉이자긔안해를 여이엿는데 슬하에는 딸자식하나 늙두고 위로를삼아오든중 생활이곤난함으로 데릴사위(率婿)를두어 근이지나든중 금년봄이외의 흉년이들어 만히배를골니며 지나든중 밋고잇든딸과 사위가아지못할틈을 타서 도주하엿슴으로 인제는 오도가도못하고 죽게됨을비관하고 그와가티 자살을하엿다는대 일반은 이압흐로낫하날 화전민의생활을 념려하는중이라한다

言爭끗헤 酒朋을刺殺
現場엔鮮血淋漓

【安州】 지난십이월칠일오후다섯시경에평남안주군립석면공삼리(平南安州郡立石面公三里)륙십일번지에사는 송일선(宋一善)(三〇)은 동리김찬빈(金贊彬)(三五)과가티술을먹다가사소한감정으로인하야 서로 싸우다가권긔송일선은 마침엽헤잇든 칼로김찬빈의 외인편가슴과 폐부를찔러 김히가약사촌가량되게찔러서졸도(卒倒)하얏다는바 현장에는선혈이 립리하야 참아볼수업는처참한 비극을 연출하얏다 이급보를접한당지경찰서와 정원검사(井原檢事)가검사범주임과서공의를비동하고지난구일에출장검시중일방으로는범인을체포하야방금엄중취조중이라한다

生活難으로 結項謀死
醫師는注射拒絶

【永安】 함북영안(咸北永安)조선질소비료회사영안공장건축공사가됨을따라 그안해를 다리고 살길을차저영안(永安)까지와서 그날그날로동을하여 련명이나 하여가다가 가질빗긔를압두고 공사도중지하게되여가며 임금을하려야 일할곳조차업스며 일을하엿스나 「간조」날이되기전에는 업슴으로 현장(現場)감독자에게 쌀을구하여 달나고 말하엿스나 「간조」날이되기전에는 줄수가업다고 거절을당하고 집에도라오니 먹을것이업스며 설상가상으로 동무가두사람이나 기다리잇는바 거두도 무까지밥을굶게됨을 하든 션리에지난팔일오후네시경에 자긔집으로 도라와 책보노자긔의목을매고 나 붙을쓰고 신음하는것을 자긔의안해가 발견하고 동리사람을 불너드린다 이웃사람을 불너왓스나 주사대금이업다고 의사가주사까지 노와주지안어 생명이위급하다는데 그주인공은 경긔도출생으로 멧달전에 공사를차자 온 김비관(金悲觀)(三九)이란 사람으로 그의안해가 위독한자긔남편을붓들고 엇절줄몰나 정신업시 헤매이는 형상은참으로목불인견이라고한다

白晝大火 一棟全燒

【平壤】 십일일정오경에 평양부내수옥리(水玉里)일백삼십구번지김상윤(金祥潤)의집에서 불이발하여 동인의집 한채를전소한후소방대의 활동으로 간신히진화하엿는데 손해원인은 조사중이다

金泉印罷事件 平和堂은復業

【金泉】 경북김천지방에서금번에 김천인쇄소의 파업사건이 도화선이되어 금릉인쇄소와 평화당인쇄소 직공들의 동정파업이련발되엇다 함은 두차보도와 갓거니와 그후평화당 인쇄소에서는 지난칠일오후부터 복업을하엿다고한다

모히患者 積極取締

【海州】 사회적으로배척을밧고잇는 모히중독자에 대하야해주경찰서(海州署)에서는엄중한취체로써그들을검거하는반면으로그들에게 적당한 직업을주어자연히 교화를밧도록 여러가지노력이만 어 오든중 동서에서는그성적이 량호한것을보고 더욱그들에게 직업을주도록 권력을나하하고잇다 그리하야 안호로더욱지도와목적으로 제송괴가마이생기사며들구일하야그들로하야금 로동케할계획을세우고그경비를엇고저노력중인데 불원간실시하리라한다

慶州에 强盜出現
현금을가탈도주

【慶州】 경북경주군견곡면하구리(慶北慶州郡見谷面下邱里)사는최세원(崔世源)(三六)의집에 지난칠일밤 오여섯시경에 강도가 드러와 무수한협박을당한후 현금사시원을 강탈하엿는바 강도는 즉시교묘히도자취를감추엇다 이급보를 접한당지경찰서에서는남사법주임이 수명경관과함께 각처로 수색중이나아직까지진범을체포치못하엿다한다

쌀훔쳣다고 兒童을監禁

【釜山】 지난오일밤일시경 부산부영주정(釜山府瀛洲町) 오복당(五福堂)주인이얼두살먹은어린것이 쌀을 훔쳣다하여 자긔집이층에다 감검하야 구타한사실이 잇다하여 일내소동이오복당에 쇄도하여 육십은군중이잇섯다는데 그자세한 말을듯건대전긔 어린아이는 부산부초량정(釜山府草梁町) 모과부의아들로서권긔 오복당의 쌀을훔첫다는혐의로 그가튼변을 당하엿다는데오복당 주인은 자긔가이러한 일을하는것을 말큼하엿다한다

無盡의鑛物과 大城津의建設
當局서方今計劃中

【城津】 목하성진에서는 대성진건설(大城津建設)의긔초작원으로 볼수잇는것을 매거한다면 一、오지(奧地)의재목과풍부한금광 二、성진만에직면한유진(楡津)산맥과성진배후의마천령(摩天嶺)산맥은분석한결과 각종의원료를 포함한무진장의 석회석(石灰石) 三、북두일면(北斗日面)의무진장의마구네사이트(菱苦土鑛) 四、성진 길주량군에풍부한석탄광(石炭鑛) 五、협덕(臉德)의아연광(亞鉛鑛) 六、덕면령의대철광(大鐵鑛)등이 개발의긔운에 도달하리라고 예측되는동시에 더욱히혜산선철도(惠山線鐵道)의전통에의하야 서간도(西間島)의란호항으로국제적 항만이될것은 필연적귀결이라고한다 이와가티 허다한긔초적자원을 포용한 성진으로서더욱히 린접지대외약팔방리(方里)의대평야를엇게되고잇는관계로엇더한 대서가지의 건설이든지될수잇는소질을구비하엿기때문에 일반은그건도를 긔대하고 필사적으로대성진건설에로련면서잇다고한다

寫眞은距今二百七十年前에眉叟許穆先生의親筆로쓴東海退潮碑文 一帖行陟州의六香堂에建立되여잇다 이제이先賢의遺物을世上에알니고저同面에잇는 眉叟先生의裔孫許敎發氏가그拓本을엇어서本社에寄贈하야本誌를通하야 天下人士에게提供하라라한다

루 베 리

断然信頼할수잇는 淋疾藥

REBAIL
The Most Powerful and Reliable Medicine for Gonorrhoea

歐米先進國에도 特製리베ー루보다나은 治淋藥은 업다

本邦製治淋藥 리베ー루 가海外諸國에서가장果敢히多數한歐米治淋藥을壓倒하고잇서醫藥界와患者間에一大센세이슌을惹起하게되엿습니다。

驚歎한効力을生命으로하는特製 리베ー루 는現代治淋藥의第一人者로서 內外人間에絶大信用을博하고잇는中입니다。

特製 리베ー루 의內服은淋病菌고노곳캥에마치熱湯을붓는것갓틈으로 獨粘膜으로의吸收作用이極히速하며膀胱內에들어가 强力殺菌性尿로化하야 放尿時毫無히殺菌作用을함으로서只今까지要鬱하지내든患者도服藥翌朝부터比할데업는爽快한氣分을感하게되는그藥効의說明은이제千萬言을쓰는것보다多數한體驗者의實話 또는五日分의試服에依하야事實을알지어다

本劑의優越한點은

一、服藥翌朝尿는藍色으로變하며强한 리베ー루 냄새를내이며排泄합니다 此時速히도著名한効果를自覺합니다。

一、只今까지尿道에繁殖하여잇든無數의淋毒菌은 이놀나올만한殺菌力을가진尿에依하야全部씻겨나옵니다

一、異國人種으로부터傳染된病毒은極히猛毒性을갓고頑固한새닭에在來의治淋藥으로서는寸効도업다、이때特製리베ー루는무섭게도 이猛毒性淋菌을殺滅함。

●患者에警告함

近來리베ー루를購入하려는客에對하야藥의無智한사람이라보면可及的利益이만코솔데업는藥을甘言으로쐬블려는店舖가잇다는말을들으오니、萬一藥이업슬時는本舖에直接申込하시요送料不要送藥함。

海外의重要한代理店所在地

○中華民國 (一名利比兒) 上海 南京 天津 北平 青島 漢口 重慶 雲南 福州 廈門 汕頭 廣東
○南支沿岸 香港 海口 西貢
○比律賓 마니라 씨뿌ー 다바오
○海峽殖民地 싱가폴 코ー란포 피난 보두네오
○瓜哇 (一名타코ー루) 스라바야 반줌 소ー로 바다비야
○스마도라 메단 잠피
○暹羅 반곡
○印度 칼캇타 봄베이 매드라스 코론보
○其他 布哇 발쿠바 로돈

定價 五日分 二圓 七日分 三圓 十三日分 五圓 廿七日分 十圓

製造元 大阪市東區南久太郎町二丁目 竹村製劑所 代表者 竹村幸次郎 振替大阪三六〇番

內地海外到處藥店에서販賣함

情勢惡化로 蔣、張共同戰線

汪、蔣間에도妥協說

【奉天十日發電通】 張學良氏를下野케하고北中時局을본커收拾하여日中直接交涉을開始하여야한다는何等打開策을講하고저한蔣介石氏는對日强硬論을主張하야全中的으로抗日學生團의策動으로國際聯盟의平和的解決策에依賴하면서는이만큼全中的으로重大危機를釀하고難局에直面하엿슴을今後는事實上國際聯盟의決議에贊同할수업는立場으로되어一方中央의下野勸告에憤慨하고學生運動을蹂躪식혀蔣介石氏와一蔣托生共倒를豪하엿나學良氏는오히려學生團의對日宣傳運動激烈化에北寧線에서日本軍과對立하고잇는이갓치動할수업시되엿다 그런더러學生團의策動에乘하야反蔣及反張運動은勃然히開始되어全中的으로派遣한危機를救出코저窮境에立한蔣介石張學良兩氏는再次共同戰線을張하고强硬策으로만解決할은그만두고對日滿洲事變解決策은그만두고對日에邁進하게되엿다

平津의學生運動 張氏打倒로轉換

警戒次로關內에一部撤兵

【奉天十一日發電通】 北平天津方面의學生運動은中國青年國의强硬한劃策下에對日强硬論에서張學良氏打倒運動으로一轉하여學良氏의平津地方에서의地位를根底로顚覆하려는形勢로되엿슴으로學良氏는平津地方의兵力은此以上北寧線에割愛할수업슬뿐아니라平津을鞏固케하기爲해그一部를關內에撤退하기로되여北寧線의第一線은別働隊를增加하여活躍시켜서日軍에當케하고

共產軍이 武長沿線襲擊

【漢口十日發電通】 共產軍二千名은江西에서湖北에侵入하여武長沿線의各地를突然襲擊하고新編第十二師의一部도共產軍化하엿슴으로同地方一帶는共產軍의手中에陷하엿다武漢에서의一二日行程의近距離임으로武漢은依然恐怖中인바行營은派急部隊로第四十一師一部를至急派遣하고嚴戒하여對策을考究中이다

正規軍의一部는昨日來第一線에서錦州方面에撤退를開始하엿다

張氏下野決意乎

動搖中의平津方面 數日中에變化惹起

【天津九日發電通】 張學良氏는西國의事情이不利한것을覺悟하고又某國의勸告도잇서平津地方의後事를孫傳芳에託하고下野의決意를한模樣인데天津의中國側은急히動搖의빗이보힌다天津市長張學銘의辭職도學良의下野의先驅로보는데天津地方에서兩三日中에重大한變化가잇슬것으로進展이注視된다

高臺堡西方에 錦州軍出現

【奉天十日發電通】 奉天西方高臺堡方面에前進中인一千名의錦州軍官兵은高臺堡西方二哩地點에서待機中으로그斥候部隊인듯한數十名一隊는本日正午高臺

蔣氏下野안으면 全體에會議不參

廣東代表意見一致

【上海十日發電通】 廣東派의孫科伍朝樞陳友仁李文範諸氏一行은「프레시덴트크릿지」號로午後一時半到着하여午後四時부터孫科氏宅에서右四氏及汪精衛陳銘樞氏等이參集하야南京派에서안코會議의結果蔣介石氏가下野를實行하지안는限은斷然히南京에開할新執行委員에依한第一次執監全體會議에는出席치안는다는데意見이一致한旨를發表하엿다

學良氏가派遣한 騎馬兵匪八十

板橋子를襲擊

【奉天九日發電通】 九日午後二時半北寧線板橋子西方一里半地點에張學良氏가派遣한騎馬兵匪八十餘名이襲來하여掠奪과暴行을開始하엿슴으로同部落民은緘緘板橋子驛에避難中이다

對日宣戰은 易言難行

于右任氏談

【上海八日發電通】 于右任氏는八日의國民政府紀念週에서中國의聯盟脫退와對日宣戰布告는모도易言難行인것이라하고如左히述하엿다 國際聯盟脫退에는二年의豫告를必要로하고 그애外지規約을遵守할義務가잇다 聯盟은現

最後方針을決定

官民合同協議會서

【南京九日發電通】 官民合同國難對策協議會는顧維鈞氏는中國의最後的方針으로左의聲明을發하엿다

一、日本軍이撤兵치안으면國際的直接交涉에不應한다

二、日本軍再次攻擊하면今番은自衛上應戰하기로決定하고일이錦州軍에此旨를命하엿다

三、日本軍의侵略行爲는絶對反對한다

二萬中國을支援하고自衛上抗戰의救國的으로聯盟國은其援助를하다對日宣戰布告하는것이絶對必要의熱情의發露로政府도考慮하며잇스나日本이宣戰을敢行치안는것은國際公約의責任을負하기때문이다中國이萬一宣戰하면國際平和의破壞者로外國制裁를受하여領土主權의維持도할수업다即對日宣戰은易言難行이다

顧維鈞氏의聲明

顧維鈞氏가 又復辭表提出

【南京十日發電通】 顧維鈞氏는蔣介石氏의勸告를固辭하고今日又辭表를提出하엿는데明日의臨時會議에서多分顧維鈞氏의辭表를承認하기로決定할것으로觀測되는데顧維鈞氏의外交部長은三日天下에終을告할形勢이다

朝鮮米移入 統制策附議

米穀調査會總會에서 特別委員에附託

【東京十日發電通】 米穀調査會第八回總會는今日午前十時에開會하고若槻首相의人事가잇고다음에幹事로부터前回外지의答申에對한處理報告가잇고左의諸事項을附議하야前田利定子以下十七名의特別委員에附託하고正午閉會하얏다

▲諮問

一、朝鮮米의日本移入의統制에關하야取할方策如何

一、米穀法第三條의規定에依한許可에關하야取할方策如何

一、米穀의數量調査의改善에關하야取할方策如何

諮問案의一인朝鮮米의日本移入統制에關하야左와如히說明하엿다

朝鮮米日本移入統制에關하야朝鮮總督府는倉庫建設低利資金融通의經濟的施設에依하야目的達成에努力하고잇스나所期의目的의實現을達함을緊要로認하고이에意見을求하는바이다

審議續行

委員長前田子

十一、二兩日間

【南京十日發電通】 米穀調査會特別委員會는十日午後一時半부터開會하고前田利定子가委員長에當選되여諸問事項에對하야質問應答이잇슨後十一、二兩日審議를續行하기로하고三時半散會하다

產繭費調查中

五圓으로보인다

또審議會는內閣書記官長이會長이되고商工、農林兩省으로부터三名식商工、農林省의推薦者各三名及朝鮮、臺灣으로부터各一名식合計十五名으로서組織하기로되엿고朝鮮에서는渡邊殖產局長이任命되엿다商工省의民間推薦者는朝鮮의野口、電化의藤原昭和의森의三氏로될模樣이다

總督府에서는繭의生產費調查方針에對하야研究中이엿것는데各道에서는道에道로서의蠶業發展地로認할二三郡을選擇하야調查를開始하기로決定하고總督府로부터通牒을發하기로되엿다

滿洲粟輸入激增

粟價下落으로需要增

朝鮮米의出廻가激增함을따라產地方面에서代用食物粟의需要가漸次增加하야四年以降恒常輸入減을示하고잇던安東通過의滿洲粟도十月以來漸次增加하야十二月에들어서는一日平均十五六輛의輸入을보이고잇다이는最近粟價의下落으로從來米價의七割可量을示하고잇든滿洲粟이五割五厘程度까지低下하야粟을代用食하는것이有利하게된까닭인데今後도繼續하야相當한輸入을볼模樣이다

年內에 預金利上

廿日頃實施? 五厘引上할듯

京城組合銀行에서는年內預金利上에對하야一部銀行에難色이엇스나大勢는年內利上에傾한모양이오十一日金融會終了後銀行業者만남어서利上率及實施期에就하야協議할터인데利上率에就하야서는前回의三厘引下를復活될程度가如何하냐는說이잇스나金融界硬化의趨勢에鑑하야日本同樣五厘引上說이有力하며實施期는十五日說이잇스나結局二十日頃이될模樣이다

銀行貸出金利高

貸越은二厘引上模樣

市內各銀行은鮮銀의利上과共히貸出金利의引上을實行하고잇스나日本의金融硬化도잇고中旬以降預金이利上되면更히金利의引上이當然으로相對便에依하여서는當座貸越과如함은二厘引上은必來의事가되게되엿다

八千四百萬圓에達하야朝鮮의金融關係로서特殊銀行을除하고普通銀行以上의活動을하는터로好成績을示하고잇다云云

個所支所四十個所豫定으로目下審査中인데近間認可될것이다現下金組의狀況은全朝鮮六百四十四組合支所百七個組合으로貸出金額이一億二千五百萬圓預金이

低資受入遲延

殖銀臨機處置

殖銀에서는倉庫資金의低資受入遲延과米價暴落으로資本計劃에蹉跌을生하야萬一年末資金에多少不安을感하는境遇에는일본에要求하던지또는他方法에依하야臨機의處置를取하기로되엿다

協力內閣歡迎

諸株式大暴騰

【商通東京特電】 協力內閣出現期待로今朝의株式市場은株一齊히大暴騰을示하야新內閣歡迎人氣가旺盛하얏다

資本利子稅

引上과殖銀 債券關係如何

殖銀債券은總督府에서源泉課稅로하야資本利子稅를課케되여現在約廿萬圓假量의年額을納入하는바그것이七日閣議承認의稅制改正에依하야議會의承認을經하야「利益에課稅함」云云의新稅法을朝鮮보나도外國의目的하는것이라고殖銀當局은解하더從하야資本利子稅는朝鮮에도부터大藏省에애앗겨朝鮮은計收入을減하는일은업슬것으로보이나何如間稅率의百分二를百分의四로할으로因하야債券所有者는不利케되고發行者에取하야도不利하게됨을爭치못할것이나金融事情도잇슴으로큰影響은업슬것이라한다

產米改良組合狀況

◇……總數四百三十三

總督府調査에依하면全朝鮮產米改良組合數는總數四百三十三設備가잇는團體數三百二十一으로作業場團體數百八十五、九千八百四十六坪、倉庫團體數百七、二千七百八十四坪、動力機團體數三十四、三十九臺、揚水機團體數二百六十三、五百八十二臺、唐箕團體數百三十八、七百十八臺、萬石團體數百九十、六百五十三臺의設備가잇다한다

私鐵補助金

一割削減?

【東京八日發電報聯合】 鐵道省에서는昭和七年度豫算編成에直面하야節約緊縮上私鐵補助金七百五十萬圓中八分乃至一割을削減할意見下에目下調査中인데鐵道同志會의根津嘉一郞氏外三十名은八日午後一時原鐵相을訪問하고反對陳情을하얏다한다

鍾新拂込中止

【商通大阪特電】 鍾新에서는今期配當을二分減으로하얏는데新株의拂込을中止하고커目下重役의意見을모으는中이다

新緊急令公布後 獨逸國內平穩

債務는『利子輕減』判明

【伯林十日發電通】 物價減下에關한新緊急令公布以來二日을經過하엿스나獨逸國內는一般으로平穩하고憂慮되던國粹黨社會黨方面의策動도일어나지안코政府의斷乎한戒嚴令도이形便이면

施行의必要가업슬듯하다또緊急令中債務에關한部分는單只其利子에對하야二分의一乃至三分의一減을하리라는것이確實케되엇다

歲末金融은平穩

◇……兒島理財課長談

歲末金融其他에對하야總督府兒島理財課長은如左히말하얏다

歲末金融은大體에잇서平穩이豫想된다低利資金은目下要求中인米穀倉庫融通額九百六十萬圓과露積資金八百八十萬圓이年內에融通되면金融은潤澤케될것임으로歲末의金融狀態는조케될것이라思한다一般金融은世界의大勢로硬塞되여夏期來各銀行共히流

資가적은듯하나歲末金融에支障이잇슬程度의것이아니다當者大藏省에서決定한朝鮮公債는一千五百萬圓으로傳하나이것은既定計劃의公債額으로新規事業에依한公債는決定되지안엇다

信託令에依한信託會社는一段落을告하얏슴으로今後는信託會社에類似行爲를하는一般無免許會社의取締를斷行하겟다

今年度新設의金融組合數는二十

한사람이一年間 쌀을얼마먹나

十九年間平均量은 一六斗二升七合

總督府調査에依하면最近三年間一人當米消費高는左와如한데大正元年以來十九年間의一人當平均消費高는米六斗二升七合大麥四斗、小麥一斗六升、粟三斗三升六合、大豆七升四合、小豆五升八合其他二斗三升三合計一石九斗二升七合으로서大麥、小麥은當年消費로보고이에當年의輸移出入差額는加減하야算出한것이오其他中에는裸麥、燕麥、玉蜀黍、蕎麥、稗、其他豆類를包含하고잇다

	一人當消費高(米)
昭和三年	〇、五七九
昭和四年	〇、四五〇
昭和五年	〇、三九三

硫安統制

委員會內容

外安輸入制限令에依한硫安市價의最高價格協定은近近審議會를設置하야決定할터인데第一回協定最高價格은二十一에對하야六十

硫安輸出入許可規則 (一)

既報＝硫安의輸出入許可規則은十日附官報號外로發布되엇는데該規則全文은如左하다

第一條 本令에잇서서硫酸『암모니아』라稱함은粗製의硫酸『암모니아』를含함

第二條 硫酸『암모니아』의輸入又는輸出을하려고하는者는當分間朝鮮總督의許可를受할것

第三條 硫酸『암모니아』의輸入의許可를受코저하는者는左記事項을記載한申請書를總督에게提出할것

一、數量

二、積出地及輸入地

三、積出時期及輸入時期

四、生產地

五、朝鮮肥料取締令에依하야肥料의輸入營業의免許를受한者는硫酸『암모니아』에對하야同令又는同令施行規則에依하야免許又는認可를受한肥料의名稱及保證成分量과免許又는認可를受한官廳名及年月日

第一條第二項의肥料의輸入의許可를申請할時는前項에揭한事項의外에申請書에肥料의名稱及粗製의硫酸『암모니아』를含有한比率을記載하고또前項第一號의數量은肥料의名稱別로此를記載할것

第四條 朝鮮總督이必要하다고認할時는一定期限內에輸入을許可申請書의提出時期를指定할수잇슴

第五條 硫酸『암모니아』의輸出의許可를受코저하는者는左에記한事項을記載한申請書를朝鮮總督에게提出할것

一、數量

二、輸出地

三、所向地

四、輸出時期

五、製造者의氏名又는名稱(製造者의氏名又는名稱이不明할時는生產地)

第六條 硫酸『암모니아』의輸入又는輸出의許可를受한者第三條第二項의肥料의輸出의許可를申請하는時에는此를準用함

第三條第一項第一號又는第二號、第五條第一項第一號又는第二號에揭한事項을變更하고커하는時는其理由를明記하야朝鮮總督의許可를受할것

第三條第二項又는前條第二項의規定에依하야記載한事項을變更하고커하는時는亦前項과同함

各市場一齊狂騰

新內閣을歡迎하야 金再禁必現期待人氣

【東京十一日發電報聯合】 政變에依하야政界는從來極大不安을傳하야政變豫想이依하여各市場에潛在하얏든바十日夕頃부터突然政局의危機는再來를傳하야十一日의諸市場은一齊狼狽的狂騰을演하얏나니株式短期新東은十二圓이上放되어圓高로一齊히十二圓乃至十三四圓의昂進이엇고綿絲八圓八十錢高生絲五圓三十錢高期米其他도前日보다高値를示하얏스나內閣運命은今日의閣議結果를보지안으면確實치아니하다고하야後繼內閣의交迭에赴할시豫測하야一時狂騰의市場도其後는意外로冷靜하얏다

一〇〇—一〇〇—三五〇—三五〇—三五

金再禁市勢 前場十圓高

巴里至急電에依하면日本紛爭解決의聯盟決議案이可決되고兩國政府가承諾하야効力이即時發生되엇슴으로例의國際協調方針의로實氣가爆發되엇스되安達內相의協力內閣開設결로內閣瓦解의決定케되리라할을빌어市場인氣를倍加케하야今朝入電「스팀」又復暴落된도不拘하고東新은一擧十圓高를演하는活況이엇는데東京短期는百三十圓臺의好勢이엇나

株式 熱狂 飛躍

市勢와商況 (十一日)

前場爆發

日中紛爭解決議案可決模樣이라는報에새로이金再禁必現人氣로買氣가沸騰되엇는데新은十六圓高를演하는活況이엇스나東京大阪爆騰을보고當市場은立會一時間延刻하야前場은安値에東新은一擧十圓二十錢高인百二十七圓九十錢에寄付後九圓二十錢에까지올나갓나가八圓丁으로大引되엇스며大新도五十九圓丁에暴騰寄後九圓十錢이잇엇다

前場諸株步調

▲大新 一一九一一〇—二〇
▲東新 二二〇—二八〇—二五〇—二五〇—三〇—三〇
三〇

後場狂騰

內閣總辭職決定으로新內閣歡迎하야前場에이어서白熱的飛躍이엇스니即東新은百二十七圓四十錢에六錢高寄後百三十圓四十錢에突破하야百三十圓臺高價까지잇고大新은五十九圓三十錢寄後六十圓三十錢에올낫스며四時까지立會中이다

後場諸株步調

▲大新 二元〇—二五〇—二〇
▲東新 三三三—三〇—三〇〇—二五〇

株界 六 感

◇絕對的材料인滿蒙問題國際決議案이可決되엇스니이것만하야도目下買의價値가잇는데

◇政變 지잇슬모양이니金再禁이必現될것으로東新二百圓目標가正當하다는一面

◇弱氣는말하되비록今朝에東新十圓高는비웃하야諸株狂騰이엇스나冷靜히생각하면

◇國聯은되든、미다나온材料이오政變도되든議結果한번더內相과提議하리라하니곡政變이잇스리라斷定키어려우니飛付買를不可라하는바果如何?

某弱氣大勢觀

日中紛爭解決과金再禁病으로株界人氣는常盛을버서나서狂騰되는터이나冷靜히考慮할것이잇다世界大勢를살펴보면深甚히考慮할것이잇다地場某仲買店主는如左히말하얏다

▲日中問題는國聯에서이만큼이라도有利케될이好材料가아임이아니나根本的解決外지는時期가尙早하니今前場外지의昂高도一段落으로봄이可하겟갓고

▲金再禁問題는內閣이更迭되어실現된다드래도英、佛의例에빗처어반느시激送될性質의것이아니며健全한財界로서는獨逸과가티國家經濟管理

雷同買는危險

感하야株式에比하면上伸力이微弱한바淸穀期에入키前은大小의强材가다反轉이少할것이라한다

그러나期米는依然買米의壓迫을買上價格도期待에反하고本月上旬의日本貿易도다시入超四百八十八萬圓을示하야目前의賣米壓迫과共히更히一段崩落을豫想할形勢이더니政民聯立內閣說再燃의미합으로株式市場을始하야期米、綿絲、生絲等重要商品市場은拈尾的奔騰으로市勢一轉하엿나有한바政友側에이加한입지라도渡邊히財界가根本的으로

期米 俄然 奔騰

良好하는이買材料는아니오國外貿易의入超를補하며資本의流出을알히는唯一의金關門이將急鮮米가世界의景氣를重壓하여其源泉을보게하야서後期도에關係되는것이라하야其援助를得할만한日本自己의正當한態度로聯盟의熱情의發露도政府도考慮하며

▲東新은오르더하나米國의景氣와株式은相當의인데相手의米國의東新二百圓賣에서오는以外人氣로東新과比하면너무나東新이微高다아니라할수업다現狀의三日市勢는六分一바게안되는터인데東新은百三十圓除이니이때를생각할必要가잇다

前場反騰

前日下落의反騰으로그러나今朝政變豫想으로更也一圓方突破하야고前場의一斉買進지內閣의갓스나十七圓九十錢(○○)等의和氣로放으로始하야後新圓으로의商勢를示하야九十錢八十一錢外지下押하엿다結局八十錢에止하엿다

後場頭重

期內地의不振으로入하야十七圓八十六錢인三丁高로始한後若槻內閣總辭職으로更에三圓六十錢까지昂騰하얏다가結局八十錢에止하얏다

聯立內閣說로 市況一轉硬化

買方의期待하엿는第二次買上도買上價格이低하야失望氣分이濃厚하고大阪收足米의整理로米穀市場은買方의壓迫을受하엿스나現在에는實米가山積하야九十錢圓米에低落되엿

期米市場도二節米의勢로奔騰하엿스나朝日米는依然買方勢弱으로回復치못하얏다

株式市場의大爆騰과共히各地의轉換과金再禁의實現等豫想으로因하야再燃하야前番의比하면現性이再次濃厚함을따라積極政策의推移를示하더니政友會의高橋氏를首班으로하는政民聯立內閣說이有力하야一齊히買하엿다

米—豆—餘—話

◇政民聯立內閣說의再燃과共히政變米의氣分이濃厚하야各地市場은俄然硬化

◇安達內相의投한一石이期於코民政黨內閣을瓦解케하고마는모양

◇非募債主義를標榜하고또한內閣이募債를三億圓에達하엿슴은卽政策의破綻으로結局政權을投出할것은時日問題

◇그러나政民聯立乃至政友單獨內閣의出現을한다드래도急激히財界의好轉을期待키難함은勿論

◇金再禁其他積極政策을取하고一時中間期休業로買方을招하야긴키어려운處地에陷하는念慮

◇對、買賣共히入時轉하야年末金融難으로買의材料가多한

◇今後價格에對한投資는減할수

堂島前場情報

【大阪特電】 總辭職의與否는午前中臨時議會에서判明될것인바協力內閣說出現說은非常한好感으로外에서買進하야今前場은買氣旺盛하야管理、正米側、地場散派入買에西之谷、神戶側、客側은和喚海堀의丸米店本日부터閉店하고前鼓株式側의祝儀商內도五千四百石의買하엿스며其他岡山側地場强氣側一齊히買하는다

京城延

前場小高

前日沓淸로內地市場에硬化에더니今朝는政變說도阪仁의上放과共히十七圓五十五錢인十八丁高로寄一後買物이不絶하는狀態로四十七錢外지下押하엿다가結局四十九錢大引賣買高一萬四千二百石이엿다

	寄附	大引	高値	低値
一回 十二月中	[illegible]	[illegible]	[illegible]	[illegible]
一回 一月末	[illegible]	[illegible]	[illegible]	[illegible]
二回 十二月末	[illegible]	[illegible]	[illegible]	[illegible]
二回 一月中	[illegible]	[illegible]	[illegible]	[illegible]
三回 十二月末	[illegible]	[illegible]	[illegible]	[illegible]
三回 一月末	[illegible]	[illegible]	[illegible]	[illegible]

後場續强

政變의不穩人氣로買入하야五十錢인一丁高로寄하야二回四十七錢外지下押하엿다가政變對應策으로稍히硬化하엿스나伸力이鈍하야六回六十三錢을最高로結局六十二錢에止하엿다

	十二中	十二末	一中	一末
四回	[illegible]	[illegible]	[illegible]	[illegible]
五回	[illegible]	[illegible]	[illegible]	[illegible]
六回	[illegible]	[illegible]	[illegible]	[illegible]
大引	[illegible]	[illegible]	[illegible]	[illegible]

各地正米

◇京城保合＝定期의暴騰을移하나奧地小麥側의換金的賣物이不絶하고「中大手側의手當一巡으로買方淸望하야市況不勢로時勢保合을不脫三마一크三等十六圓八十錢四等十六圓五十錢상이엇다

◇仁川上放＝一般이低値를豫想하는際政變淸想으로環境好轉期待의淸算沸騰을眺하고地場業者는有利하로나產地로부터出廻薄하고手持調의低値警戒로上放키三等十六圓九十五錢四等十六圓八十五錢으로二十五錢高이엇다

◇群山硬化＝目前出盛은期待가薄하고群米의奔騰으로先人人氣가期待에反하야採算側의目前의買氣旺盛의保買氣相當히잇서서十五斛의廻着이잇스나消化良好하야丸七三等十七圓二十五錢四等十六圓八十錢으로二十五錢方高疑三等十六圓八十錢으로二十五錢方高錢假量이엇다

◇釜山伸惱＝產地는頑强하나地方農家로부터의賣物이不絶하고與地의手放物도잇서서入荷七千叭을依然順調로移出側은低値의外는飛付치안코市中需米暴騰노反響이無하고伸惱三等十七圓三十錢四等十七圓으로五千二百二十一叭의賣買가잇는데賣方那須、蒲鍋、後島、買方井谷三木、龜田等이엇다

◇大邱堅調＝市中에는値頃을狙합과買注淸想의手當買物旺盛하고產地로부터高値를買하엿든賣物을合하야六千九百四十六叭의入荷가잇스나賣物은殆히消化되여期米暴騰과環境稍良化氣味로三等穀良十七圓二十錢四等十六圓九十錢으로二十錢方高唱이엿다

株式

京城短期 (十一日)

	前寄	前引	後寄	後引
京取	[illegible]	[illegible]	[illegible]	[illegible]
新京取	[illegible]	[illegible]	[illegible]	[illegible]
大新	[illegible]	[illegible]	[illegible]	[illegible]
東新	[illegible]	[illegible]	[illegible]	[illegible]
仁取	[illegible]	[illegible]	[illegible]	[illegible]
日產	[illegible]	[illegible]	[illegible]	[illegible]

京取短期賣買高

大阪短期

東京短期

東京現株前場

大阪長期

大阪短期步調

京取主要株取組

代引算定日步

大阪綿糸

大阪綿花

橫濱生糸

滿洲各地商況

安取株

鈔平銀

大連銀

奉天票

期米

仁川期米 (十一日)

大阪期米

取組高

帳入價格

賣買高

東京期米

各地期米

仁取各限後合

大阪市中在米

海外砂糖

大阪砂糖

京城手形交換

朝鮮銀行券 (十一日)

日本銀行券 (十一日)

日本金利 (十一日)

對外爲替 (十一日)

海外經濟 (十一日)

고무原料時勢

延取

京城 (十一日)

群山

大邱

釜山

京城正米

仁川正米

仁川大豆

京城綿糸布時勢